代論

張鳳臺上東督書

竊維防邊無定策必因時因地而與爲變通我　朝龍興東土而入關以後岐豐舊域斗絕邊陲自國初迄今山川險要日以䏚削籌邊防者時變而策亦變康熙二十八年以前注重防俄於是乎有額利之役自尼布楚之約定劃興安大嶺爲界而邊局一變咸豐八年俄人乘我之不備越興安大嶺以南直抵興凱湖訂立界碑以括蕩我東陲而邊局又一變光緒甲午俄人仗義執言而攫我旅順劈長大連劃遼東半島與東清鐵路以張其海陸軍之權繼續數十年幾無乾淨土而邊局又大壞迨盤可自持者僅與俄爲敵耳迨日俄一役南北滿橫截於中遂成一兩大競爭之局勢已至此若猶株守一隅而不思力爭上游如武侯之取荊州羊叔子之鎮襄陽居中策應先自立於必爭之地必不能與交爭之禍爲今之計曰應觀敵人之所交爭者先事而爲之備夫南北滿鐵路俄以長春爲界就東省全局而論長春一埠所以扼兩國之咽喉而我國所視爲安危者也由長春而吉林而寗古塔再東而琿春與海參崴相距四百餘里與朝鮮慶源府僅一江之隔即爲日俄所必爭之地就吉林一省而論琿春尤吉林之鎖鑰而東三省之險地也琿春不保則吉林之門庭失矣門庭失而吉林與長春皆將有累卵之危矣揆權度勢惟有將吉林省會移設琿春尚可倚我東藩此中惟制勝之策也然若無機可乘忽焉而大張旗鼓遷移省會不特啓敵人窺伺之心且難免世俗悠悠之口現值吉林火燼之餘商舖民房可憐焦土我憲台上籌　宸廑下慰民望先後派大員勘視籌備善後方針將爲歸發鉅帑拯救災區誠要策也惟聞此次火劫甚浩非杯水所能灌溉似不如因時因地兩權其宜凡商民應賑濟者仍賑濟之以廣　皇仁凡官府應撥之欵如建造公所等費均留爲改建省會之需猶之用財也撥欵注蓋藉以鞏邊防而聯聲勢較之傾黃金於灰燼之餘十年之內未必能規復元氣一轉移間而於邊防規畫大有裨益兩利相形則取其重當今之世凡一舉一動總以注重邊防爲鐵板注腳琿春形勝載在吉林外紀全書具在可覆視也絜長提短計固莫善於此矣或曰防邊誠要策也吉林腹地奈邊僻何豈知移省會於琿春則琿春兵備道一缺即可移駐吉林腹以資後之權子以賑撫之資飭令從容佈置妥爲安插規復商廛之元氣藉以樹琿春之後屏未始不可爲吉濱屯輔爲籲否則琿春告警虎狼將入室矣吉林何能安枕耶或又曰順治元年昂邦章京原設於寗古塔地方以資鎮守至十五年因防俄人造戰船於吉林故亦名曰船廠康熙乾隆後遂以爲省會置將軍焉由此觀之吉林亦重鎮也何移琿春爲豈知地理圖時局而轉移乾隆以上俄人進兵之路猶皆黑龍江而南直抵松花江上游自西比利亞鐵軌繞江省璦琿南下以抵琿春之綏芬河與東清鐵軌相銜接是爲俄兵兩路夾攻之要道現日人正經營北滿鐵道久之即韓岸茂山城良礦城穩城慶源城等處均可接軌而進大會於琿春與俄國東清西比利亞鐵路鼎峙而三如長春南北滿之並轡齊驅爲知府管轄鐵道爲勳險山川爲不動險琿春既爲日俄鐵路一大都會則東南形勝之險皆趨於琿春豈可以乾路以前之琿春相提而並論耶抑又有謂防邊在將帥不在省會移建省會不如移駐將軍之爲愈也此猶迂闊之論矣統一時代戰勝在朝廷紛爭時代籌備在邊場試就邊形而論吉林西北之富克錦止當烏蘇里兩江交流之域我則僅區區一縣一縣而已對岸即俄國東海濱省會提督行轅駐焉黑省東北之璦琿止當西比利亞鐵軌衝要之交我則落落數村屯而已對岸即俄國阿穆爾省會降軍退伍兵屯聚於此將相形之下強弱立見若果移省會於邊廷按各國公例應可屯重兵以資保護軍隊依省會爲根據省會藉軍隊爲聲援相助相需勢難偏廢而省會尤須先設此固不待智者而決矣知府上年設治長白路由越嶺險隘艱辛與日人之在韓山嶺者朝夕擊柝相聞目睹心驚於東三省山川形勢險要有所親目覩者有派員調查者有窮稽博考而得諸訪聞者從古邊今欲識梗概藉以東三省幅員遼闊僻遠強鄰有急備認設行省者一如蒙古是也有急請移建省會者二如奉天省應移設長春以握中衛吉林省應移設琿春以固東藩是也惟財政異常竭蹶兵備並寡實在力有難支寗古一局祇好暫以開放荒地爲經營邊務之策奉天一局當光緒三十三年改建行省之初既未能議及於此滑及今日無端而遺誤遷移又未免駭人聽聞爲目前計祇惟吉林覆甍浩劫猶獄黃龍有機可乘外人亦無從藉口似不妨因利乘便移重鎮於大東破安土重遷之故智作移民實邊之先聲知府愚時艱謹貢千慮之一是否有當理合呈請查核施行

內地電燈公司廣告

工不取料價　七元　五元
不取　裝
十日內　查出　五十元
自行買料　驗費
一月內　時別減裝

大清銀行股票維持會廣告

新聞報

大清銀行廣告

保險公司賠款

煙廠上海總行廣告

所議增添通告

心胃氣痛靈藥

目疾第一藥

化痰止咳丸

立除風癬藥

救命軍來了 鼠疫可除了

一治危險之病 中寒 中暑 霍亂吐瀉 吊脚痧 絞腸痧 子午痧 癟瘰痧 以及各種危險等症 速服此丹十粒

立刻見效

一治已發之病 神昏 頭暈 氣喘 嘔噁 腹脹 胸悶 傷風 咳嗽 痰飲 痢疾 患寒 患熱 瘧疾 氣滯 船暈 車暈 水土不服 等症重者立服此丹七粒輕者五粒無不收效如神

一治未來之病 每日食後服此丹二三粒 可辟各種疫病不致傳染且得袪除口臭舌燥胃呆喉乾牙痛等症而收健脾開胃醳清氣爽之效

價目大包三角 中包一角 小包五分

總發行所上海二馬路 龍虎公司

普育社貧兒義學招生

[illegible]

王瑞卿謹告

華興廠儉柴爐廣告

[illegible]

價廉物美

廣中興

[illegible]

盤棧聲明

[illegible]

禮拜四拍賣

什貨木器 寶和洋行

[illegible]

禮拜四拍賣

瑞和洋行

[illegible]

禮拜四拍賣

魯意師摩洋行 始創自同治十三年即英一千八百七十四年

元芳洋行

[illegible]

禮拜一拍賣

押地 款皮 貴洋 重房

亮件洋行 始創於同治九年即英一千八百七十年

連三層樓 書室彈子間 花棚拋球草地 火電汽燈電汽風扇紅木 臥房 洗浴 大菜間 書樓間 會客間 玻璃 自來水 暖 安寺路 十七畝一分八厘八毫上

[illegible]

禮拜五拍賣

道生洋行

[illegible]

禮拜五拍賣

金和洋行

汽車 剪髮器

[illegible]

禮拜五拍賣

魯意師摩洋行 始創自同治十三年即英一千八百七十四年

[illegible]

禮拜五拍賣

肥皂廠及地產

瑞和洋行

[illegible]

聲明作廢

[illegible]

招請藥師

[illegible]

禮拜一拍賣

印字機器

魯意師摩洋行 始創自同治十三年即英一千八百七十四年

[illegible]

禮拜二拍賣

奉貴 公重 堂地 諭皮

亮件洋行 始創於同治九年即英一千八百七十年

宜極為合

[illegible]

遺失莊票

[illegible]

東洋電氣工業股份公司廣告

乾電池界之維新

新發明之蓄乾電池 再行灌入電力 與原品毫無差異

[illegible]

發售品目

各蓄乾電池應用

[illegible]

總經理處 多學洋行

遺失莊票作廢

[illegible]

出一匣子

妙算如神

[illegible]

京都 永順堂

文武戲法

[illegible]

白濁香甜露

[illegible]

維昌洋行啟

名醫外科

[illegible]

謹識

汪家田醫生

[illegible]

傳念慈 蕭百川

[illegible]

失票聲明

[illegible]

失票聲明

八鴿淡數批命

[illegible]

禮拜六拍賣

[illegible]

蘇州 新源印刷公司

[illegible]

立愈風癬藥

[illegible]

遺精白濁 淋 寶丹

[illegible]

第二家

色醫

[illegible]

[illegible]

閣抄

閏六月二十八日 召見內閣總協理大臣 倫貝子 澤公 蔣廷黻

同日奉 上諭大清銀行正監督著葉景葵補授欽此

同日奉 上諭直隸津海關道員缺著陳瑜補授欽此

同日奉 上諭湖北勸業道員缺著高松如補授欽此

同日奉 上諭湖北武昌府知府員缺緊要著於通省知府內揀員調補所遺[illegible]著[illegible]泰補授欽此

[illegible]奉 上諭增韞奏舉劾屬員一摺浙江仁和縣知縣[illegible]山陰縣知縣增[illegible]試用知縣丁[illegible]調[illegible]縣知縣胡爲和署鄞縣大挑知縣黃[illegible]安縣知縣李燮開化縣知縣吳寶鑑[illegible]均著傳旨嘉獎試補同知路玠心[illegible]縣補用知縣彭循堯嗜賭若命[illegible]化縣補用知縣馮桐棆柄下移行同虛[illegible]補用知縣朱廷幹丁役弄權毫無覺察調[illegible]府通判張正芬辦事粗疏輿論不孚補[illegible]知縣吳充煦性情迂緩玩視要公餘杭縣典史華榮[illegible]守驕信安吉縣典史王釗擅受詞訟寧波府經歷[illegible]性情卑鄙署鄞縣典史試用從九陳承言工於[illegible]司獄莫瑜制舉名甚壞長浦司巡檢許元[illegible]代理[illegible]縣典史試用巡檢戚有慶卑鄙[illegible]行革職遺缺[illegible]巡檢馬文濤嗜好甚深著革[illegible]不准用[illegible]溫州府知府候補知府馮數典才具平[illegible]著以同知降補永康縣知縣崔釗優柔寡[illegible]著以府經歷縣丞降補龍溪縣知縣葛錫[illegible]期振作著勒令休致建德縣知縣羅文[illegible]著開缺另補該衙門知道欽此

[illegible]徐世昌署名

二十九日 召見內閣總協理大臣 榮厚 林東郊 常泰

本館專電

北京 (閏六月廿九日發)

◉廿七日內閣議蕭邸提出前年[illegible]蒙古全案議由清查戶籍入手並改西藏及川滇邊地爲三省當電聯豐王人文李經羲趙爾豐核覆

◉昨御史奏參內閣改制有名無實摺雖留中而慶邸忿甚又擬請乞退

◉軍諮府派游敬森專赴秋操衛生隊

◉海軍部洵邸以連山港爲軍港決不允設領事擬先知照各使免臨時阻礙

◉世續退志已決閣臣擬保袁項城爲資政總裁因該缺均不樂就借此爲起用地步

東京 (閏六月廿九日發)

◉西八月二十三號東伏見宮及妃殿下由英國賀冕回至東京

如皋公電 (閏六月廿九日發)

各報館鑒本月十六七八日風潮大作如皋濱江田禾荳菜鹽被淹損人民廬舍漂沒甚多先急振麵餅並由縣電稟大憲撫邺一面城紳往查被災實數議振乞登報 如皋籌辦自治公所

中外要事

中俄改訂條約近聞

大阪每日新聞云改訂中俄條約之中國全權大臣陸徵祥已由荷蘭海牙返至俄都與駐俄公使薩蔭圖同謁俄皇呈遞全權委任國書大約須至西九月中始行開議 又據外務部消息陸徵祥日前已向俄國提出條欵若干項以爲改訂條約之準備茲將條欵探錄於下 (一)蒙古地方所有俄國居民須一律嚴行取締 (一)所有東三省馬賊由俄國擒捕者仍須交還中國並須規定犯罪引渡條件 (一)滿洲蒙古設置稅關並改正稅關規則 (一)中俄國境須明確劃定界址增加軍隊此項軍隊專爲護境而設并派遣特別官吏監視一切且須隨時增加特別警備兵 (一)關於貨物之出入保護免狀須嚴重規定并須定禁制輸送規則 (一)關於東三省礦務事業及伐木事業須嚴重設定規則 (一)俄國雇用中國勞働者須設定規則彼此永遠遵守不准過事苛待 (一)不承認俄國在哈爾賓及東清鐵路沿線地帶有行政權 (一)中國領土之內實行制限 (一)不承認俄國增派軍隊 (一)不承認俄國在洮南府及張家口地方設置領事館 (一)關於松花江及黑龍江之航業宜須另行設定規則 (一)蒙古地方由中國設置行政官監督一切政務并設置監督署 (一)奉天吉林黑龍江三省中國政府可以隨時派遣軍隊駐紮 (一)錦州至齊齊哈爾鐵道由中國自設有限公司招集股分

陳御史奏參江蘇撫藩之內容

上月二十日上諭蘇撫議處署藩司撤任由御史陳善同奏參之故茲悉陳御史原奏略謂臣閱官報內載本月初六日江蘇撫臣程德全片奏委應德閎署理藩司不勝詫異應德閎原係該省候補知府上月始經捐過道班尚未赴驗引見仍未脫離知府本班此次該省藩司缺出該省司道實缺候補二百餘員該撫果秉公遴選豈患無一可用之才足勝署理藩司之任者而乃故違犯國家定章用一與例不合之應德閎大臣守法奉公豈應出此臣聞應德閎夙工心計曾以附合故淮揚海道朱之榛充籌欵局差聲名甚劣經義奏調奉有江蘇候補知府應德閎發往雲南差遣委用之 上諭旋應德閎復謀得江蘇清理財政局差由江蘇撫臣於是年十一月十九日奏留奉 硃批仍遵前旨飭應德閎赴滇差委所請留蘇之處著毋庸議欽此乃應德閎仍抗旨不遵在蘇逗留二年七月二十五日該撫復奏派[illegible]秘書員於應德閎所以延不赴滇之故全未聲明弊混邀准今又違例奏署藩司欺罔之舉至再至三此其心尚復知有朝廷耶藩[illegible]總樞爲方面大員若督撫可以任人運動惟所位置則自監司以下更不難廣樹私人各督撫相率效尤天子號令恐將不能出於都城朝命可以不奉行臣節可以不恪守究其終極何所不至應請 旨將違法徇私之江蘇撫臣程德全嚴加懲處並將甫經捐升未曾驗看引見之候補知府應德閎嚴飭撤去藩司署任所遺之缺由兩江督臣張人駿慎揀相當人員奏[illegible]行定制至應德閎係兩次奉旨飭赴[illegible]差遣委用之員抗玩不遵別謀捷徑[illegible]目無君父應由該督查究奏[illegible]

[illegible]參辦

與聞外官制之專員

[illegible]督派湘藩鄭孝胥入京參預外官制 已誌前報兹聞北洋大臣[illegible]夔龍擬派交涉使王克敏[illegible]大臣張人駿擬派勸業道李[illegible]清會署秘書官溫宗堯東三[illegible]督趙爾巽擬派統計局總辦[illegible]先署秘書官楊廷棟但[illegible]知一時交代不能完畢或即代以[illegible]行監督葉景葵亦未可知滇[illegible]雲南府知府熊范輿充當斯[illegible]義調不於司道中揀選人材[illegible]對於官制上之主張強半[illegible]之[illegible]多故有此特別之委任

[illegible]提遇險後之種種

[illegible]閣誌報[illegible]頒御藥 二十二日上諭賞[illegible]傷病品旋由內務府頒出御製平安[illegible]丹六瓶回生第一仙丹六十個交海軍提督[illegible]交李提祇領

▲李水提拜摺謝恩 李提以此次恩遇溫諭慰問繼又御賜藥品拜受之餘感極而泣雖粉身碎骨莫報萬一之恩故雖在假期而緊要公牘文書竟不親自檢閱 現已飭文案汪星伯繕摺具摺叩謝天恩 並陳近日傷況以寬聖懷

▲李提與報館記者之問答 七十二行商報記者日前特至調李提詳詢一切李提答言日來精神尚佳熱已退至九十八度惟轉側數痛眠食均不如常談次暢言當日遇險情形謂兇手共三人係在怡興昌門口一字站列當轎行至時見居中一人忽以一物向輿中擲下輿旁護衛歐陽銘疾聲喝之該物正中輿後之籐箱旋墜地炸發我時正拔槍前擊輿後之炸彈與我之手槍同時發聲先後僅差一秒兇手應聲倒地我之腰部手部亦即受傷輿後轎夫將轎倒下我由轎出時第一第二之彈又連續發護衛正轉身解救已被第二彈所擊故第一彈傷轎後人多第二彈傷轎前人多我出輿之後閃入廣中相回顧倒地兇手見由歐陽銘按住我故不再發槍旋登瓦面查搜事畢覺腰部流血知受創乃以長衫束傷口及由店門見各處援兵已到四處搜查匪黨我返行台之後始覺腰手部處發痛大約我之傷係在第一彈手部之傷係因拔槍擊兇時將手放出輿外致爲彈片所擦其格斃者確係首先擲彈之人我所目擊陳敬岳大約係居右之一人其居左之人大約於連擲兩彈後先行逃去因其近兩頭一邊容易走遁也記者因又問處陳敬岳之法李提答云我以兩次對制台說貸其一死惟未知朝旨如何旋又言革黨如此舉動必係我有不職故此次雖受傷仍覺於心有愧至騷擾之兵無論是否我部均應重辦事後悞傷之人我其拘欵故實書之覆某我今日郵銀二百元記者又問外間謂軍門歸假信乎李提曰我受朝廷厚恩今既處此地位自難免此恐怖惟令廣東人又吃一驚則殊覺不値矣記者又言聞軍門對於郵傳部借欵合同頗不滿意且有出名奏參之說此事造福四省人民甚大何不將奏稿一示報界乎李提曰吾對於敝省四川鐵路并非反對借欵亦非反對國有惟見借欵合同稿有欠妥之處故不能緘默奏稿本可擬就自經十九之變因又擱置然此心終不能忘也談至此適西醫借譯員到診視記者乃興辭而出

▲陳敬岳之親供 陳敬岳被獲後籌餉局異常秘密外間所傳供詞未盡得其真相玆探得親供錄下陳供年四十二歲嘉應州人父母均故並無兄弟妻室李氏生有三子大名亞石年二十四歲次名亞火的幼年在鄉讀書父母死後於十餘年前跟隨許雪秋貨水客李和四往南洋大霹靂埠初時担泥兼担錫米前兩年在該埠一新初等學堂充當教習已有二年該學堂係衆人醵貲建設小的在南洋時已有暗殺李軍門思想友人溫子明贈銀一百元回省並無一定住址或在客棧或在艇住日間假托賣書在街上行走聞得李軍門往順德清鄉小的往順德縣城假造乞丐因遇李軍門不着故未動手隨聞李軍門回省小的亦即回來約有十日每日遊街假賣書爲名暗藏炸彈欲擲見李軍門即行擲放惜未遇着又聞李軍門將到韜美醫院探望吳道鍚永的病小的欲擲病在醫院醫治適無房住是以未果本月十八晚小的在艇過夜十九日十點鐘帶炸彈兩個兼帶響本入城炸彈尚未擲放就被營兵拿獲云

▲禁止旗界放冷炮 旗界地方戒嚴每於夜間施放冷炮以致居民驚擾中每出驚駭現經張督查悉以此舉動有碍治安特飭行旗營嗣後不得於夜間無故濫放冷炮致駭觀聽云

▲維持商務辦法 九大善堂院自治研究社粵商自治會七十二行商界連日在總商會集議維持商務大局事宜議定將亂後商民交困受害實情作書公布中外同鄉業已定稿并公函聯請督院電部籌撥現銀三百萬兩發粵轉放各行以資轉輸由各行字號三家聯保再由官錢局查明發放以維商務面定人心並電同鄉京官照致將致度支部農工商部電文錄下

銀根驟短市場恐慌不速維持倒閉立見商業衰落人心益搖亂黨乘機粵危國危連日紳商集議決請部速撥欵三百萬兩交官錢局息借商用流通市面藉安人心如何存放候督院核定事危情急官味陳詞廣東九善堂院自治研究社粵商自治會七十二行總商會同叩

雜評一

廣東各團體囑於亂事公佈中外同鄉書一通印刷十萬張廣爲傳送特不知十萬張之効力足以感動粵僑之心志否

書中約分三節一叙亂後種種之影響一叙革黨歷來之敗象一叙廢費金錢之無効而其結束則在普勸粵僑勿再以汗血之資供革黨之用粵僑而苟愛惜金錢也未有不聞之而心動者

吾知此書一佈減殺黨勢而偵探隊之搜查可稍稍休息文武大吏從此亦可高枕臥矣

南翔茶業公會致南翔鄉自治公所書

記號廣告

本號於甲辰年集股開設閣莊

馬鏡清眼科醫例廣告

按日上午門診兩角 下午出診一員 遠地加倍 住滬鐵馬路桃源坊西弄四百五十二三號 本號房佈啓

上海中德大藥房孙設南京

七月初一日先行交易擇吉開張

洞神宮間壁 普濟醫院內

新舞臺同人監製協濟社戒烟丸

失票聲明

瑞記橡皮有限公司廣告

大富貴 初一夜起正廳每位一角

十日三桂 馬呂金金 芬山芬英

迎貴茶園 夜正廳二角包廂三角

張一富鳳來奇 俊德燈蠢舫仙 都子伐雙搖錢樹

本園得律風三千五百四十四號

群仙茶園 初一夜戲正廳洋三角

小長庚 馮梅子 汴梁 圖花蝴蝶 魯仲 徐

本園新裝電話一千三百零三號

寶善街丹桂茶園 減價正廳一角

張靈芝 張少泉 張文奎 文文 草 捉 拿 前 劉 海

文明大舞臺

大昆陽 雙四郎探母 黑籍冤魂

本舞臺電話五百九十五號

商辦新舞臺

七月初一夜 ...

大金錢豹 金雁橋 上海全本任順 貨事福 放火

協記

丹桂第一台七月初二夜開演

寶佑廷 邴彩芬 李素雲 劉壽峰 陸福來 筱菊笙 四洲城 泗

法界吉祥街歌舞臺七月初一夜

殺妻 濟兵 長板坡 放曹 捉 闖 昆陽

本臺電話一千零二十四號

協記

丹桂第一臺

特請京都初次新到內廷供奉優等藝員

劉壽峰 小牡丹 花素雲 李

成草黑風 父子 遊戲實投全本 彩字別

鎮桐帕會 龍鳳身葬女血 配瘋宮

彩芬 福來 佑廷

泗洲 聯金 雙跑馬 長板坡 惡虎村 牌 界關 張義 得寶 目蓮 救母 別宮 皇

亭白大花園

七月初一夜起

乞巧會

女子乞巧品 鮮花毛工品 文玩古磁品 八仙彩燈品 廣裝古樹品 各種美術品

逐日加配種類過多不能盡錄精緻異常大有可觀

群仙茶園

特請杭州回申最優等文武名角

小長庚 小小一小

桂官 陣風黑燈燕飛

初一夜 花蝴蝶 初二夜 蚣蜡廟 初三夜 伐子都

文明大舞臺

七月初三禮拜六日戲

皇帝打茶園 風流奇案

特聘外洋術士大變幻術

戲迷傳 黑風帕 收關勝

歌舞臺

特請京都初次回申超等文武山陝花旦

小如意

准於廿八夜 河陽陰 廿九夜 紅梅閣 七月初一夜 新安驛 演

協記

丹桂第一臺

劉壽峰 貴俊卿 小壯丹 花李素雲

筱菊笙 陸福來 邴彩芬 寶佑廷

李增熊金陳常月李馬李馮明陸

春華文菊嘉春月少崑慶志海金

棠甫通花祥恒紅棠山棠奎山奎

趙周常小王張王張譚小茄陳克

飛寶恒祿雲海全奎奎才九元山

胡燕雲 靈芝花 高慶珍

高玉喜 小寶翠

擇于七月初二夜開演

姑蘇閶門外新開

明記

大觀茶園

准於七月初三夜開幕

商辦新舞臺

聘請髫齡武生

張德祿

念九夜 拿高登 ◎ 初一夜 大錢金豹 ◎ 初二夜 花蝴蝶

朱連魁大藝術

群仙茶園

初一夜重排上海警世新戲佈景

徐頭仲本魯

吞產害命

英大馬路泥城橋西首

幻仙義記影戲園廣告

一千餘種百貨新片到申

驅製包愈惡瘡藥水

林步瀛 紋事 黃灘

張安園 第 增 修 使 子 清 茶 房

歌舞臺

特聘優等藝員

趙福勝 張湧泉 張文琴

歌舞臺

蓋俊卿 杜文寶

鳴盛梨園

愚園

張園

周珊山 良灘黃

大清宣統三年 七月初一日

SIN WAN PAO, LTD., 19, HANKOW ROAD

新聞報第二張

本館開設上海英租界三馬路漢口路十九號門牌

西歷一千九百十一年 八月廿四號

寶塔牌水門汀

本廠所出寶塔牌水泥（即水門汀）中外商人咸樂購用已非一日較各報無庸贅述現經上海英工程局暨上海工程師會各洋員一再試驗推爲亞東第一等貨色實在外國貨之上有切實憑據公論所在聲價日高并蒙郵傳部札行各省鐵路一律購用敬告吾國同胞如需用水泥當購中國自出之貨挽回利權而杜漏卮如蒙賜顧無不克己謹此佈告

本廠總批發所設在上海 漢口

分銷處

隱名助振

包愈 口臭仙丹

農工商部註册 驥製半夏聲明

本廠祖氏驥製半夏於去年蒙南洋勸業大臣在南洋勸業會審查總長楊君通與化學技師檢驗科員君英輸…

國醫學博士舒模臣君用顯微鏡化學法分析成分驗其精粗定其優劣凡藥品經考定不稍苟且錄得本廠半夏確係良藥嘉獎頭等金牌并蒙農工商部給獎照今年四月浙江巡撫部院增韞給獎憑五月念二日復蒙（農工商部）頒給第一百念一號（註册）第四百十八號（執照）并荷飭督撫所屬（保護）不准防冒於是本廠益加審愼遂格認眞以冀於旅品一與東西洋各國爭勝一碗瓶不負朝廷提倡殊榮則幸甚爰將獎照印刷商標（註册商標）大馬爲記以昭慎重而杜假冒特登報聲明

南平知縣 王大令讚 生髮膠 靈如仙丹

一病纏十年 無藥可救 何來靈丹 枯木逢春 須誰與五開門

西門市起碼三角

驥製 哮喘氣急丹 神驗鐵據

上海 和綸綢莊 自造改良格子紡柳條紡 花素縐紗 時式綢巾 公道開剪 零整批發

欲購脚踏車者注意

萬金不換 化痔仙丹

慈善會臨時捐款 步洲洋一百元 程其細洋二百元 顧子泉洋一百元 鄧…

譯叢

贖回滇礦之代價

雲南隆興礦務公司英法兩國代表現在北京要求中國政府如欲廢約收回該礦須交付贖價四百萬兩（大阪朝日新聞）

（…）省改稅則 ○趙督擬新減出口稅增加入口稅以挽回利權已囑度支司調查實行矣（東京時事新報）

俄國增兵駐黑 ○俄兵現在駐守黑龍江者已有六鎮今更決計增派二鎮一駐南烏蘇里一駐塔察加地方此次之增兵實俄國陸軍大臣巡視南滿後之結果也（大阪朝日新聞）

北滿洲之馬疫 ○北滿洲各地近來盛行馬疫俄國騎兵隊一日中斃馬至百匹之多蒙古地方征討馬賊之中國軍隊馬斃甚多該疫已漸蔓延南滿目下正在戒嚴云（大阪每日新聞）

大連之日本人數 ○據七月末之調查大連日本人數共有八千九百八十四戶三萬八百二十一人云（大阪朝日新聞）

測繪員幸獲釋放 ○中國測繪隊員二名在宗城堡地方因誤入東清鐵路附屬境內爲俄兵所捕後由中國官辯明並非故意越界始行釋放（東京時事新報）

改授膠督續誌 ○二十八日柏靈電云華衛德克君授爲膠州總督與已宣布至前任膠督晙爾不爾君業對已回國（文匯報）

…（字林報）

英國罷工事又復決裂 ○二十八日倫敦路透電…（匯報）

各省新聞

△天津擬取締電車

二十二日天津電車在南門西軋折巡警右腿經巡警道呈禀督將該司機人送交審判廳入日又有電車在北馬路將一老者軋傷立斃經東三區巡警又將司機人送交審判廳而聽譯人說與其事後懲辦司機不如事前嚴行取締故天津巡警道派總務官聽格奇往電車公司嚴重交涉決議於第二第一查閱城電車該公司以每週二十七分鐘限制司機人此爲起碼之由從此務須寬限一查司機留用人品類不齊務須即日逐一考查其老成者留用性情暴燥語粗慢者務須立即斥退免生斷齔

△吉林發現金礦

吉林城南大封門五家哨屯距省二十餘里該屯正戶旗人欒某有山廠一段形如鍋撐中夾一澗水色淺黃常有金苗發現該處景星五君上月邀請礦師前往勘驗據云沙性石質定爲金礦無疑且礦線尤長當經開採因與地主欒某議決會同本城福壽五諸紳集股吉錢一萬吊稟請勸業道照章開採現已批准飭令承領開採執照矣

△節減行政經費之電咨

東督日昨接准度支部咨開奉省明年預算所有出入經費仍不敷用現經酌議提除民政提法提學及各道府署仍照本年經費開銷外至公署與度支司明年經費即須遵減四成方符出入而免虧累應請貴督恢爲公布周知俾資照辦理

△革兵搶劫女學堂

奉天西呼蘭北關女學堂於閏月廿五夜十一鐘時有翰船已革之兵管立川率領同黨孫起明孫春雲入堂搶掠衣物時有某女教員起而對付正在喧嚷之間適北區巡警兵來因寡不敵禁赴區報信又來警兵二十餘名圍往該黨將管立川等三名緝獲刻已送由警務公所轉送審判廳訊辦

△勸界維持會之呼籲

勸界維持會上粵督云衛人青豹浚海圖霸海權激刺紳民非常憤懣仰蒙監台接准軍諮府電特調陸軍往駐香山據獄巡民並照會澳官速將界務妥爲議結甫聞粵命專東士庶莫不歡呼距料李軍門日昨進城遂又遇禍幸而頃刻教平民情安堵但恐界務機關多被衛人故態復萌勢所不免兹聞浚海輪船修葺完固復行往澳再浚海道忖衛人之意以爲中國積弱莫奈伊何伏懇憲台毅然進行務期再接再厲宣我國威勸令衛人即罷浚海之舉並將界務早日解決以慰民望而維國體不勝迫切待命之至又勸界維持會致北京電文云北京分送外部海陸軍部竊聞澳葡浚海未已又勒收九澳黑沙各田租若再忍讓海陸皆失乞迅派水陸重兵重交涉並收海權明定疆界縱有決裂粵民臨死不惜望速施行香山勸界維持會楊應麟陳德駒張掄懋等叩

△利用新製雙輪機器

粵省職商李勁自製雙輪機器及澆水機車兩種業經稟請廣東勸業道委員驗明非重力惟乃多數之勞所需牛車可以人力代汽機等情陳道以既經派員驗明尚爲利用自可飭屬仿造以備舉辦之需惟製造之法尺寸制度圖式必須清晰辦說尤須詳明以免誤會而易模仿應由該職商從速繪圖具說呈請核辦爲是云

△趙烟麟近事二則

端午橋因會督辦粵漢鐵路公先後電委趙京堂爲鐵路廣東路道以粵路風潮方熾萬不能辦理決計辭常祇電力辭措詞甚爲懇摯惟發電後數日未得三大臣准否之消息趙宜再無論三大臣如何勸駕如何強迫決不願任粵路總辦謝仍以此路相強即星夜自廣卸綉養歸里不入仕途趙烟麟因桂路一時難成各府士紳意見各執亦決計不願擔任桂省路事擬辦一屆准於八月下浣即回全州料理家務八月初間再到桂林由桂買舟東下取道廣州晤商張堅白制軍即航海北上入都云

△河北商會請禁糧食出口

汴省河北三府糧食兩年來價值之昂遠於積點自今春起麵每斤售錢七十二文實爲十數年所無即光緒三年最荒之年白麵不過六十餘文一斤今則并非歉收何致如此昨經商會派人調查始知彰德自去年至今共運出糧食一千零四十三車（即火車之鐵棚車）衛輝運出七百四十七車懷慶則運出五百零四車其餘爲外人運走者尚不在內現商會擬將此事稟陳大吏防禁未知能辦到否

△武桃勘路之慶祝會

二十六日武桃勘路人員起程在武勝門商埠局措棚結彩由鐵路工程師格林森君暨趙溫瓜忠具東請鄉紳及張宣門李一琴鄂王觀察樹庚及政界各大員於是日一點鐘開會爲勘路起點之慶祝

上海吉時洋行經理老牌 飛鷹 金星 牛乳

聾人同

耳聾 秘製丸

新高陞棧 明改旅館廣告

小腸氣二日全愈

上海禪臣洋行經理灤州煤礦公司廣告

治白濁橫痃小便腫爛

熊胆眼丸

紅龍牌 立興洋行 江門水

婦人白帶丸

化州橘紅 寄售

癩疥瘡藥

立愈疥癩瘡藥

全副機器 消暑解渴 清心寧神 能降火平肝 甜味美色 尤必不可少之要品

◎計開價目 每瓶計算

遲則恐落人後

上海四馬路五洲大藥房敬 總發行所

高德洋行 設上海英大馬路三十六號

費德雷醫生啟

司格酒係天下最著名之酒其黑白牌者為最陳最佳此別牌鎖售較廣因人人知之人人愛之且人人樂而購之泰西各國每逢議會等事皆用此酒英國君主及官紳等皆喜飲之凡席間倘無黑白牌為司格酒以敬客則此席不能稱為上等之酒席也

永年人壽保險公司廣告

三井保險

包醫男婦花柳毒症

上海新開 亨生電燈公司 批發所 四川路六十五號 即寧波路口

有關於租界住宅絕大的幸福 辟瘟殺鼠疫之極妙品

司臭藥水 星納脫

總發行所上海四馬路五洲大藥房

麥倫書院 招生廣告

學齡 進步 學費 報名 考試 校址

寶參 惠及押犯

本公司發行人丹以來頗受各界歡迎咸以為中國自製良藥足以挽救利權故各處零趸批售實有應接不暇之執本月十六日奉上海縣又公共公廨正會審官各飭人來趸購人丹式百包係發給在押人犯預防時疫之用兩大令熱心慈善惠及罪人洵不愧為民之賢父母矣

上海三馬路龍康公司謹啟

▲七月初一日

▲籌辦平糶餘款不作別用

湘省商務總會龍紳璋李紳達璋日昨呈請湘撫略謂上年三月饑民肇衅由總會邀集各商董會同紳耆立集鉅款開辦平糶至上年十一月底止餘銀一萬四千五百零五兩四分又由鐵路總公司發交洋三萬元西貢米九百餘石經總會代辦平糶之後計餘銀一萬零八百二十五兩五錢有謂仍宜以兩款購穀備荒有謂撥充貧民工藝廠開辦經費當經總會傳集紳商各界開會集議僉以積穀備荒尙屬要舉開辦貧民工藝廠亦屬慈善事業以之分撥於冊既順於事亦復相安應以鐵路總公司餘款交還公司開辦貧民工藝廠籌賑餘款由總會購穀備荒屯始將款存儲殷實商號應即定案不得挪作別用云

▲鄂省查抄革員家產續聞

湖北候補直隸州史謝虧欠三萬餘金未解經鄂督奏參管押查抄抵償已記前報茲聞所抄之貴重衣箱四口當日呈院驗明即發交藩署飭員汪鋸璜首縣李會麟在度支公所內召典衣二幫商董估價計值二千五百金（或云可值五六千金商董賤之以爲囫圇買地步）汪李二員旋又赴史寓所內查點粗笨器物估計僅值六七百金鄂督以該革牧早將貴重之物寄囤他處有心抗騙昨已飭首縣將史轉押模範監獄嚴追

又已革知縣方述猷前因承修沙洋李公堤北段用人不愼糜費二萬餘金致工料粗率旋被沖潰經鄂督奏參革職發縣押追並查抄家產賠償現鄂督以抄沒各物所值有限而侵蝕堤費與虧挪公欵其情罪甚重聞擬發交高等審判廳從嚴問罪以儆其餘

又已革知縣吳良弼亦因承修沙洋堤工侵吞巨欵經鄂督參革發縣訊辦該員在工次得信即行潛逃匿不到案嗣又被人在各署控其假造振捐實收部照騙欵各事情罪亦重鄂督查該員係河南新野縣人是否逃回原籍有無家產爰電請汴撫飭新野令查拿並將其家產充公昨得汴撫復電已將該員拿獲請即委員提解不日即可抵鄂按鄂省委辦賑捐工程各委員虧扯公款久成習慣其或藉口虧累要求優差近鄂督雷厲風行將侵虧公款各員如舒禮鑑王允成宋紹錫寶鑫朱文瑞等十餘員逐一勒限押追其能按限繳賠者則從寬免議否則革職查抄監追甚至充流監禁宦途皆慄慄危懼云

▲川漢路線之計劃

鄂境川漢路線現已決定不繞沿江其大致分爲三段由漢陽經蔡甸仙桃鎭以達沙市爲第一段由沙市經荊門當陽以達宜昌爲第二段即由沙市經荊門宜城以達襄陽建築枝路爲第三段云

▲派生赴法學習飛艇

湖北陸軍第三中學堂係歸部直轄近聞該堂監督李鍾岳部郎奉蔭大臣劄以現在飛艇發明各國所製無不式樣精巧惟中國獨少研究將來於軍事上不無絕大妨碍飭在該堂法文班中擇其語文嫻熟學術兼優者至多不過十名資送赴法學習飛艇以五年爲速成班十年爲永久班等情刻李部郎業已考驗取定九名計湖南籍四名廣西籍四名雲南籍一名於二十五日偕進京覆試之第一班卒業生同伴北上聞湖北督練公所以此九人中無一鄂籍生在內將來湖北無飛艇人才可用擬在鎭協雜用項內籌撥的欵日派生赴法學習昨參議官鐵忠商之鄂督已得首肯矣

▲汪如蓮私逃之貽累

湖北候補州吏目汪如蓮原充漢口警務長公所偵探隊長因私收匪首王福規費給經鄂督飭巡警道轉電漢口警務公所飭拿時汪已得信私遁至今懸賞銀六百兩未獲遂將所帶偵探目八人一併收押茲聞此八人經督委陳守樹屏研訊互相攀扯供詞不一用刑數次始悉係汪引進之偵探李良臣洩漏消息緣警道由電話通知漢警務長嚴師愈時李在隔室聞電話命嚴警長屏退旁人李心知有異注意竊聽惟聞汪吏目何在五字尙不知係拿辦即出公所尋汪告以此事汪自知不妙僞云由此渡江見道台去乘勢而逸現警道擬坐李良臣以縱逃官犯之罪如汪就獲則從輕定擬若終不獲案則從重嚴辦又聞鄂督電咨皖撫飭原籍地方官查拿責其家族交出詎接復電謂汪係流寓之人並無家族眷屬現鄂督以爲出保結之同鄉官必能知其底蘊已飭司查明其報捐到省時係何人爲具保結即責令幇同查緝不准規避

▲咨減警務公所經費

浙撫增中丞現奉度支部咨略謂查原奏清單內三年預算尙有民政費經常門第二項警務公所經費一欵據淸理財政局稱預算原額四萬一千六百二十三兩本部復核無增資政院修定數三萬兩計院減一萬一千六百二十三兩查警務公所尙未建築現在租用民房此項經費原包常年租金在內若摘減過多不敷辦公茲於視察員薪水科長科員服裝及視察員考驗費項下極力刪減計可減銀七千八十一兩餘雖照減等語查各省警務公所經費資政院核定數尙有不及三萬者該省警務實數約四萬一千六百餘兩院議僅減一萬一千六百餘兩已不爲多在該省已認眞撙節自無窒碍難行之處應仍令遵照院議之數核實辦理不得率請增益以重預算云云

▲鄞縣民警衝突

寧波鄞邑五區巡警於本月二十六晚獲有竊賊鄔某一名拘留所內不料該犯當夜畏罪自盡翌日其妻聞信赴地方審判廳喊究由檢察官帶同司法警察及檢驗吏蒞所驗明實情塡格飭令棺殮當時附近居民觀者如堵有無賴多人從中煽惑謂巡警傷人一命就此可以了結不公之極一唱百和幾將警所搗毀附近店鋪亦即罷市巡官見勢洶湧莫可理喻祗得邀派撫軍三四十名彈壓旋由監督江大令率領巡防營勇二十餘名到場喝散觀者押令入木加封事後昇至渡母橋側一般好事者又將屍棺攔阻當經地保報由江令步至該處查拏始得解散一面出示嚴禁囉擾始得稍息

▲寧軍預備舉行秋操

江寧督練公所第九鎭統制徐固卿協統以現屆秋令例應舉行常年大操一次以資練熟惟各軍官兵士早有成見不足以收野外演習之效此次擬略爲變通擇地於遠道始可審察臨陣之優劣茲已委員測繪詳細地圖編定隊伍製造人馬衛生食品及一切事宜一經完全即將稟請江督派員監視刻期舉行

▲江督整頓關稅積弊

江督張制軍以近來各關積弊太深大都巧立名目索取規費如淮安鳳陽蕪湖等關有正稅一兩規費多至三四兩者其海安木稅竟浮正稅十倍商民豈有樂輸至隱匿正稅以酬之名爲出之商家實則暗虧國課似此病商蠹國若不亟早改章殊屬不成事體惟及今整頓之法自以釐定稅則革除規費裁汰書役禁止拆扣爲定辦事人薪工爲最要辦法此外如裁併關卡改良單冊以及考核功過各事宜均應一併籌議茲已咨商蘇皖兩撫飭令各關監督先行擬具辦法然後派員調查一切情形務期掃除積弊充裕國帑庶不負疆臣之重任云

▲自治研究所續招新生

江甘自治研究所於去歲開辦第一班各[illegible]江甘兩縣令招收第二班新生刻已遍貼廣告一俟收足八十名即行開課云

▲兩淮運商須知

淮運司增都轉以續提四岸商三成復價請自下綱一律起扣稟奉督辦鹽政大臣批云續提運商三成復價請從下綱起扣本難照准惟既據聲稱運商遇有撥提欵項向從新綱攤起以免糾葛所有續提三成復價姑如所請從各岸下綱分別起扣并飭令於訂單時連同原提七成復價一併在揭預繳云云

▲李微莊何恃而不恐

李革守徵莊虧空裕蘇官銀錢局鉅欵經蘇撫程中丞今并任蘇藩陸升南方伯將李飭發蘇州府看管勒追各情迭記前報茲悉蘇州府何省雅太守因李係暫革人員未便發往押所遂稟明撫憲飭令李在府署裁撤之發審局內居住特派府照磨就近信府知事戴爾恒督同家丁隨勇看守該革員雖經看管無異家居最奇者該革員在局大起爐灶僱用庖丁大有此間樂不思蜀之概一昧挺押不繳分文不知虧倒之鉅欵何日始有着落惟府知事戴爾恒已奉牌示升補常熟縣縣丞今因奉委看守該革員遂不能赴縣丞新任此亦無端被累也

▲匠工營勇大鬧南潯鎭

▲震澤逃犯野猫精之屬貽

蘇撫程中丞據統領飛划營王道曜稟據二營何管帶稟稱奉飭分派弁勇緝拿震澤縣越獄逃犯野猫精在南潯得有蹤跡乃有靴工陳友泉砲兵方得勝奮力追拿至陶家弄地方該處路狹人稠又時值洗水匠散工致將行人誤撞有該匠同行之醉漢徐阿寶肆罵並將陳友泉扭住喝打衆匠羣集上前亂毆方得勝先已將野猫精扭獲因被毆打以致該犯乘勢脫去而後至之營勇李得勝亦被兇毆均受傷流血旋經隊長[illegible]說明情由衆知不合反謂被撞小水匠失去洋七元隊長即在各兵丁身上搜查無有地下亦無一元當向理論而徐阿寶等復率衆將營兵號衣撕去捆送警察肆誣妄栽該隊長亦至警局訴說前情警局移送該鎭湖州分府驗明各兵傷痕當有劉富紳家司帳史懋照持片至分府署謂徐阿寶係伊家主包工匠人欲行保釋劉分府以營兵受傷未准已轉送烏程縣審訊復驗各兵受傷屬實即令隊長將勇丁帶回醫治徐阿寶押所候辦等情稟由何管帶前往調查無異等情中丞以此案果如所稟該匠人等似係誤疑起釁致涉暴動情節尙非重大似可飭縣和平了結已電請浙撫增中丞查明酌辦見復云

▲迅籌揚鎭常災振

蘇撫現奉內閣電開奉旨馮煦電奏揚鎭常三屬沿江各圩被水冲決秋禾多被淹沒小民困苦達於極點等語着該大臣電商盛宣懷加籌振欵妥爲撫恤並著張人駿程德全迅籌振濟毋任災黎失所欽此中丞已飭司籌欵並飭各屬照會紳董先辦急振會同安帥將三屬沿江被災情形先行電奏又准盛大臣復電允再酌撥俾數邑災民免壞溝壑札司移行一體欽遵辦理

▲因災肇禍之處分

蘇撫程中丞據武進縣稟稱縣境依東鄉自治公所惲紳等呈稱龍港沙洲一帶本月十七日兩急風狂江潮驟漲衝沒廬舍牲畜無數現辦急賑惟陳哨弁因修船隻將小龍港圍岸開窟拖船入圍致與鄉民齟齬聚衆將哨弁毆傷雖復行塞好新土未堅致被冲決等語查該邑沙洲被災昨馮大臣電已撥銀五萬兩派沈守灝近查放又准督院飭司撥欵濟振至陳弁澤斌修船開窟據供鄉董應允但圍岸爲田廬保障宜如何保護如以實圖省事挖掘堤岸雖係風潮爲災不僅小龍港一處潰決而小龍港圍岸潰決亦未必盡由新土未堅之故然事出有因不免予人口實該處鄉民率行聚衆暴動致將該弁毆傷亦屬目無法紀應即訪明爲首之人提案懲辦並將該哨弁記大過一次已行營務處一體轉飭遵照

▲蘇省督練公所新官制揭曉

蘇省督練公所軍事參事官吳茂節前奉部裁去三處分設糧餉軍械警備地兩局兩科曾擬先設立糧餉軍械警備一局兩科已誌前報茲聞該公所已詳請蘇撫咨部核准將原充副參議官提調夏案科員姜遣等二十四員分別改委以符新章銜名錄左

軍械局局長宋[illegible]　警備科科長[illegible]　糧餉科科長[illegible]　警備科一等科員[illegible]　糧餉科一等科員[illegible]　局附一等副官杜士珍　二等副官吳[illegible]　糧餉科二等科員[illegible]　一等科員沈敬思[illegible]　[illegible]　警備科三等科員[illegible]　一等書記[illegible]梁之翰　二等[illegible]沈莊輔　[illegible]石國柱　[illegible]

▲艦長幸已出險

淺水兵輪昭武艦長周維屏暨探兵水手在白蓮涇偵緝私梟被塢鱸山等擄去並擊斃民人四名洪誌本報茲聞該艦長被擄之後係被用鐵絲綑縛故受傷較重現已由該處鄉民送縣並飭派勇截帶昇往上海醫院診治至暴徒已由縣稱係梟匪捕拏官鄉民又謂營兵誤斃良民須請撫抵兩造各執一說云

▲諮議局選舉之預備

江蘇諮議局前舉各議員至本年已屆三年期滿照章明年須重行選舉業經蘇撫院分行各府廳州[illegible]悉蘇府何太守奉文後即經飭行三縣查照[illegible]山縣委派城鎭鄉自治公所辦理於年內先行調查選民資格造[illegible]以便明年三月內定期選舉

雜評二

鄂督此次查抄史某等財產雷厲風行不遺餘力甚[illegible]扣工欵以致潰堤者則嚴行問罪徒流永禁毫不寬假快哉此舉洵足以儆貪吏之膽顧天下之貪吏豈特湖北特廿二行省之一此外貪吏更不知凡幾安得盡如鄂督者悉舉而懲處之使削小民之害庶有豸乎

◎黑龍江提法司署收發員陶濤容君之謝書

中法大藥房主人雅鑒謹啓者鄙人夙在衙署辦公晝夜抄繕案牘竟得頭暈之症近年更加痛裂每一發時來勢之幾猛如刀劈延聘名醫多至十餘人服藥已近五百餘帖如巨石沈海毫無影響今正月望後更見加劇眞若首戴鐵箍頂堆春石日夜呼號腦筋若裂雖曹孟德之患頭風亦不是過矣恨不得陳琳之檄使鄙人立愈也至既周仲和先生新自奉天歸來視鄙人之疾當即告以所苦聲淚俱下周君力勸此症惟有常服艾羅補腦汁或能徼倖萬一並言該藥功效已詳載時事報告白中嗣閱時事報見周君所言果不謬當即函託友人鄒君在營口中法大藥房代購六瓶照單沖服三瓶之後頭痛止矣六瓶之後頭暈亦止矣現已全愈毫無痛苦身體尤壯精神倍加鄙人飲水思源雖周君舉良藥之功要亦○貴藥房所售之補腦汁眞有起死人而肉白骨之效也爲此肅函敬謝並以功紹陳檄四字以誌感忱而示不忘恭請 夏安 鄙人陶濤容頓首贈

[illegible]藥房主人台鑒敬啓者鄙人年屆五旬祇生一子年僅六齡體質[illegible]性[illegible]相與言笑對答尙能曲體其意去臘二十三夜小兒忽患寒熱祇以爲深未請醫生診治翌晨寒熱卽退鄙人欣幸不違詰其昨夜困苦否詎料茫然不答再詰語多譫囈令人無從辨別且一切舉止大異平時鄙人詫甚卽請幼科專家診治果竟不識此病由來遍詢名醫亦無良法或謂恐成慢驚或謂類乎癲癇施之以藥皆無効驗鄙人滿懷於今正初二到申擬作十日游藉以消遣行經三馬路○貴藥房門首見艾羅補腦汁之能益人智慧也納資購回半打服之約二十餘日聲淚漸淸語亦漸有倫次今竟全愈一脉宗祧幸不斷絕皆出○貴藥房之賜也用肅蕪函以誌鳴謝如蒙刊諸報章藉以轉告孩提之有斯病者尤爲感荷再者刻下舍弟日苦頭脹大約腦力不足之故茲奉上五元鈔票一紙卽希照數配就交來人帶轉至盼至專此盼敬劬 台安

嘉善趙志愚頓首

老公茂洋行廣告

茲有英國孟買[illegible]地方以得利可受到敝所造各種機器本已馳名久遠[illegible]紡織機器並里脫斯地方大[illegible]所造之油敝機器其機器之[illegible]料之堅固均稱第一現欲[illegible]一家[illegible]凡紳大商賜顧者請駕臨江西路念一號木字[illegible]看樣本親的可也此佈

博山玻璃公司招股

正分票第十四次七月初八 七月十八日開標

本公司出自製加料平白片各種[illegible]水瓶酒瓶[illegible]外克已 上海南市[illegible]里招股處啓

電氣衛生除病之功效②

衛生諸君不可不用電燈

自新學發明以來皆人果知呼吸淸氣之利益而不知研究損害也設如日用則自然之日光[illegible]電燈光之[illegible]雜氣之性而[illegible]氣化成濁氣使用者[illegible]

龍虎公司招人負販人丹

本公司揀中國天產物品精製人丹自出現以來頗受各界歡迎[illegible]上海[illegible]路[illegible]龍虎公司啓

經理福州邁羅罐頭食品公司廣告

總公司集[illegible]設在福州南台地方[illegible]製美味食品[illegible]鳥獸魚介蔬果[illegible]格外[illegible]道如欲承攬外埠批發及零批均從尊便[illegible]

藻文公司廣告

本公司選經股東[illegible]七月朔[illegible]起[illegible]老股諸君即持舊日股單[illegible]藻文公司啓

廣東彭壽堂神藥到申○立止牙痛藥每瓶四角不論風痛火痛蟲痛濕痛及吃烟人牙疳等痛一搽即止且能斷根

專治小腸氣立刻見功

[illegible]小腸氣[illegible]之症治[illegible]本堂所製小腸疝氣膏[illegible]功大[illegible]明上海河南路七號洋房廣東彭壽堂發易

華僑積聚興業銀公司特別廣告

[illegible]以本銀公司所訂章程[illegible]在中國及推徐[illegible]到上海四川路四十號洋樓上接洽可也

啓者本銀公司由外洋華僑內地紳商招集巨[illegible]在[illegible]

華壹精造

家家必備之良劑

江南陸軍軍醫局西醫官
南京慈惠醫院院長
醫學士張修爵鑒定

今年的天氣不正忽寒忽熱各界同胞大家務須小心預防生出各種的痧症時疫來若于痧疫流行的時候不備這個華產精造的良藥豈不可惜麼倘能常帶懷中既可保身體健康又可挽回利權一舉二得是一件大好的事況且這個藥方又是我們中國有名的西醫士經驗多年的良方性質和平氣味淸香一經入口功效立驗購得這種自造的妙藥所費無幾而得杜塞絕大的漏巵諒各界同胞無不贊成而歡迎也

○淸醒丸之宗旨必爲全國同胞所警醒 淸醒丸之性質必爲全國同胞所信用
○淸醒丸之名目必爲全國同胞所歡迎 淸醒丸之功用必爲全國同胞所保證

經理批發處

本埠各大藥房各洋貨號均有代售
外埠各大藥房各洋貨號均有發售
滬寧蘇杭鐵路進行女子賣[illegible]圖均有減售

功效

神志昏悶眼目眩花
頭重體軟口渴舌燥
胃碍喉乾胸塡氣塞
烟醉酒醉暈船暈車
水土不服山嵐瘴氣
霍亂吐瀉時行瘟疫
弔脚絞腸子午痧螺
等痧黑死病喉風症
嘔惡反胃痰飲咳嗽
中暑中寒赤痢白痢
頭痛肚痛癲疾臟腑
肝胃氣小腸氣牙齒
痛口氣臭以上諸症
一服立愈無病者服
之能令口香心清爽
邪祛除

價目

醒包 計藥三十五粒 大洋五分
小包 計藥八十粒 大洋一角
中包 附銀盒 計藥二百四十粒 大洋二角五分
大包 附銀盒 計藥五百粒 大洋五角

總發行所上海四馬路惠福里光華堂廣告

大清宣統三年 七月初一日

新聞報第三張

SIN WAN PAO, LTD., 19, HANKOW ROAD

本館開設上海英租界三馬路卽漢口路十九號門牌

西歷一千九百十一年 八月廿四號

三炮台

式分二種一五十支裝就鉄罐一二十支裝

以軟色煙不內霉香不外散

一品牌香煙

各埠皆有批售

滬事談屑

華洋義振會此次在張園開會以受人指摘故辦事人不免灰心余竊以爲過矣夫所辦之事其端緒極爲複雜則思慮之不周手續之未密容爲人情所難免豈能遂以是而沒其苦心孤詣指摘者苟出於公道足爲他山之助言者非謾罵受者亦何必掃興乎若夫逞其私意造作謠言此則不妨以一笑置之而殊無足供研究之價值已

本埠新聞

▲江蘇提學使札上海縣文（爲興辦初級師範）

爲札行事本年閏六月十三日奉撫憲程札開宣統三年閏六月初九日准學部咨開案查本部具奏復陳普及教育最要次要各辦法摺內將擴充初級師範列入最要一類奉旨俞允欽遵咨行各省遵照辦理在案查上年學部分年籌備事宜清單內載各省初級師範學堂限宣統元年一律設齊附註可合兩府或三府共設一處等語其時因戶口未清地方財力有限與其各府分設不如聯合數府厚集貲力就設學言可有規模完美之望就籌備言亦尚無貽誤憲政之處惟現在預備立憲年期既經縮短小學教員亟應提前趕辦初級師範爲小學之本非迅速擴充殊難以應急需所有各省初級師範學堂自應及時籌畫每府或直隸州設立一所其有因特別情形或二府三府聯合設一處者應即擴充學生名額查奏定學堂章程內載省城初級師範學堂師範生以三百人爲足額各州縣初級師範學堂師範生一百五十人爲足額等語兩府或三府合設之初級師範學堂亦當比照省城初級師範學堂學生定額添招班次期以三百人爲度總之初級師範擴充之標準以小學堂爲比例然後小學教員無懸缺待人之患亦無供過於求之虞應由該省提學使暫以預籌每年推廣小學數目爲準擴充初級師範務令有贏無絀俟各省人口總數查清以後再照學齡兒童數月籌設小學照小學需用教員數目分年養成師範以裕師範而裨學務至此項學堂經費從前或支官款或由地方公款項下開支雖有不同惟興學爲地方要政列入地方官考成早經本部奏准通行遵照在案上年本部奏定地方學務章程施行細則因籌設初級師範學堂應列入官治範圍內並未作爲府廳州縣自治職應設之公用學堂是擴充初級師範學堂純爲地方官及學務官之專責更非他項學堂可比應飭該省提學使認眞催辦以重要政相應咨行查照行知該省提學司切實遵辦等因到本撫院准此札司遵照切實辦理等因到司奉此除通行外合就札行札到該縣即便遵照切實辦理具報毋違此札

▲調查各路砲台

松江府戚太守近奉江督張制軍札開承准軍諮府咨稱各省各路砲台關係軍政最爲重要亟應分別派員前往調查一切情形以資整頓等因太守遵即遴派科員陳宗達會同陸海軍部所派人員前往調查並通飭沿海各地方官妥爲照料本縣田大令亦已接到飭知矣

▲銷融土客畛域

本縣田大令昨接松府札開轉奉撫憲程札據蘇屬地方自治籌辦處詳稱丹陽客民王某等因調查戶口不服滋鬧聚衆豎旗鳴鑼抗拒調查除飭緝究辦外查江南風氣土客畛域最深現今辦理地方自治祇論住居不論籍貫正可藉此銷融意見以除後患擬請通飭各屬遇有土客爭訟案件務須秉公辦理毋稍歧視並設法於客民寄居地方設立簡易識字學塾或半日學堂迫令就學俾民風丕變而仁化流行等情到本撫院據此除批示外札府通飭所屬遵照辦理又奉提學憲樊札同前因到府合札該縣遵照辦理毋違

▲測淮工師來滬

江皖一帶屢患偏災其故由於不講水利淮河失修爲最大之原因華洋義振會會長福開森君有鑒於此特請美紅十字會員工程師吉梅生君來華測勘淮河水勢所有測河費用擬歸義振會擔任迨吉梅生君抵華經籌振大臣盛宮保決議以淮河上下關係數省水利應由地方官紳自行擔任已議定由張季直殿撰爲地方紳民代表招待一切並兼籌導之責所有一切費用由政府籌措刻聞吉工程師不日出京來滬再行前赴淮徐由下逆測而上云

▲江督撥銀補助約翰大學

梵王渡約翰大學校長卜舫濟會函致江督略謂近來風氣大開學子接踵而來校舍實不能容今於校之南首購地七十餘畝計銀十四萬兩惟經濟困難不得不瀆懇聽求爲鼎助等情現經張制軍以上海約翰大學開辦多年不分畛域雖財政困難不得不稍籌補助已札行江南財政公所於平息項下撥銀一千兩匯寄該堂應用擎取收條具復矣

▲滬關又少一源豐潤之抵款

粵督張堅帥復江督電云眞電悉源豐潤分號之香港房屋係坐落上壆文咸街前因該分號拖欠本省官銀錢號鈔票鉅款未經清還上年係分號倒閉時即將前項房屋作價銀四萬元先行抵還欠項併將契據繳存由官銀號點收管理前項房屋既歸本省抵還欠款礙難再抵滬關欠項致令票本無著擬請藩司詳報前來除另文咨明外合先電復

▲裁判課員調差

巡警總局裁判課員陳仲亭大令近奉江督張制軍札委督署核對科差故大令已於前日辭去裁判差使乘火車赴寗所有裁判案件暫歸課長以大令費福經辦云

▲東區第二小學校開學記

本埠大東門外篾作街小九華南首東區第二小學校於閏六月二十八日開學並補給上學期第二屆初等畢業文憑首請校董莫君子經給憑次由主任教員畢君貽孫訓詞黃君夔君演說並全體攝影以誌紀念畢業姓氏開列於后 最優等顧士安 優等諸聽濤潘志祥 中等王萬寶顧文鈺張光昌

▲公立醫院續查鼠疫之報告

廿八日侯光迪醫士復至華界海寗路調查鼠疫查得二千三百三十號門牌余張氏年三十歲熱度高至一百零三度右腿上月有核當經驗係鼠疫隨於晚八時送往公立醫院由西醫柯師君用耶信氏血清注射今早熱度已減至一百零一度病勢雖重或尚可治幸現在患疫之人鑒於何阿秀之患疫入院救痊一經患疫卽願往公立醫院求治大約該症不至蔓延矣

來函

（一）

敝局在首府外住房三間爲前庫丁之孫趙阿二佔居有年前二月奉道憲札飭辦別遷趙竟一昧橫言藐抗

無恐在局有管理之責遂請胡驛因於四月十八日禀詳道憲批上海縣暨勘昨廿七日田大令已移知敝局但此事之原因實係趙阿二野蠻性成藐抗非止一次敝局先後委員概以和平相待乃此次竟胆敢拆毁墻敵文均有迹可查非敝局故爲搆釁也祈照錄來函登明爲感

九畝地硝磺局啟

（二）

昨閱貴報公共租界報記內載馮恩路外國方姓僱包車公司所雇江北人倪小四爲管事因某甲拖欠車租被倪小四私行吊打某甲受傷甚重現倪已遠逸云云查敝公司並無此事況非倪小四爲管事且無倪小四其人誠恐敝公司名譽有碍祈請登報更正

人壽醫室 藍龍商標 認明沈製 鏡面散 留心僞藥

認明門口有藍龍商標門內有謝信屏條璘內有銅印告示簽字仿單爲憑託人代購格外當心外埠郵政局寄

本醫室發行沈製鏡面散一兩專治男女面上烟容酒刺紅癉白點雀斑汗斑等癥無不奏效...

恭親王 眞憑實據

告示 簽字

人壽醫室有藍龍商標 集益里二弄門到人壽

立止九種心胃氣永遠除根

粵東彭壽堂秘製立止心胃氣痛散 靈驗異常○倘若不信一試便知○上海拋球塲南首河南路彭壽堂啟

清醒丸

杭州四十一協二等書記官趙善初君褒吳光華堂

華產精造之特色

光華堂主人鑒鄙人近自感受暑熱嘔瀉不止昨蒙敝友胡君希彭由滬來杭携有貴堂精造之清醒丸囑服數包次日病即霍然精神頓爽足見此丸主治功能確實可徵决非虛語茲示特此專函鳴謝請登報端爲良藥之保證順頌臺安 杭州四十一協二等書記官趙善初頓首 閏六月十二日

福州邁羅罐食公司廣告

本公司集合巨資在福州南臺觀音井以大別墅設廠購置機器聘請名師選擇閩省物產精品各種鳥獸魚介時果蔬菜罐頭食品久出售已多...

源大當內源源衣莊聲明

本莊出售各當滿衣十有餘年所有次貨概不發售...

燕山生補血藥

身弱則百病生體衰則四肢枯吾人欲求其身轉弱爲強其體轉衰爲壯其術在何惟燕山生補血藥是久盛此丸永無頭暈眼花腎虧瘰疬等症並可使血氣漸充體質愈固倘或偶不經心慢飲不潔之物致生微虫若不早除恐有後患燕山生之藥研究數年服之非惟驅盡毒虫且能補血蒙賜購中國各大藥房均有代售或向上海老晉隆洋行總經理

有威鐘錶行廣告

九有威記號

十二有威正號錶既底

本行開設在上海...

總批發所

失信聲明作廢

心胃氣痛散

止痛斷根

眞玉樹神油

止血止痛

聲明

紅補丸之當令

此種紅補丸乃係英國眞貨發行以來業已一律暢銷各地服過者皆讚其不惟補血而且清血...

此丸與別種之比較

（一）胃口不呆滯（二）大便不秘結（三）男子女子精神充經脉調無重墜痰塞之苦

暫定特別廉價 每瓶洋七角半

上海四馬路中英大藥房啟

靑州水門汀

靑州水門汀有限公司所出之水門汀爲東方最上之品素爲香港政府所信用以製造陰溝管避火磚避火泥及瓦片等物堅美無匹近者新牌疊出每易魚目混珠貴商賜顧幸新認明牌號向圓明圓路八號新旗昌洋行議價購辦欲知用法詳情者本行亦可奉告

新旗昌洋行謹啟

發寒發熱

聰明人雖盡人事以補身體然亦難免有時感受寒熱四肢震動晚上出汗面貌青白身體疲倦...

The Sanatogen Company 12 Chenies Street, London, W.C.

Sanatogen 散拿吐瑾

The Tonic Food Remedy for Nervous and Bodily Weakness.

MANUFACTURED BY BAUER & CO. BERLIN S.W. 48

To be kept in a dry place, free from odours.

SPECIAL PACKING FOR CHINA.

壽人賞格

此丹國萬字牌皮酒

此丹國萬字牌皮酒係用麥精槐花及礦水釀成曾賽會於英法美等國屢獲頭等獎牌六面稱爲天下第一皮酒各國帝王因平常所飲之水不相同者大用之能鑒別其賜顧諸君請移玉本行面議可也

寶隆洋行謹啟

▲徐仲魯頓供時之乞恩

吳潤生即浦潤生遭徐仲魯呑產謀殺毀屍滅跡一案前晚又奉縣署帮審承明府提案頓供徐供雖犯命案家中還有六十六歲繼母盟氏在堂可否恩施成全且吳潤生本姓浦小的有一表妹姓吳昔年爲潤生勾引成姦無奈配伊爲室因吳姓無後以婿爲子所以改姓此次吳聽信家下冊書俞菊生唆使故意到小的家中盤踞滋擾半月有餘受累不堪所以將其致死後將伊子吳阿大寄往南翔現年五歲目下已禀提到未便交會撫養至小的住宅可否求免發封今被尸屬浦和生浦嚴氏合家盤踞任意作踐致小的妻子不能回家前堂既禀田大老爺允准不罪及妻子可否求恩飭差前去將尸屬及尸棺等一并押逐俾得安居明府得供論候面商田大老爺示下因將前堂徐所認供單一紙發交值堂書朗誦一遍問徐然否徐又供初二夜小的酒醉歸家適吳向我索討田契欲與小的拚命以後互相爭角同入灶間用門閂將其連擊三下致命卅係實供可否更改明府核與案情無礙姑准所請判在供單上加蓋指模手印仍飭還禁聽候備文解勘

▲同鄉人騙同鄉人

山東人徐省三初次來滬被同鄉人梁薹臣串同淩劬峰局賭騙銀六千六百兩徐知受愚投公共總巡捕房控告捕頭立飭探目李星福偕廿七號西探將梁淩及淩之庖人羅止茂跟丁樓金堂等四人拘入捕房昨晨解堂奉寶讞員會同英康副領事研訊捕房刑事檢查員倪克律師上堂申請澈究探目李星福禀稱原告徐省三初來滬上不知人心詐僞於本月十八日起至廿七日止被淩梁串騙去銀六千六百兩之鉅惟淩有銀一千六百兩存在台灣銀行今乞將淩住新閘派克路之房屋發封淩延佑尼干帮辦費信惇律師譯稱淩被拘後今晨使人來請本律師不及預備應請改期會訊中西官會商判羅止茂樓金堂暫行交保淩梁二人還押捕房一面將淩之住屋發封並知照台灣銀行止付存銀候下禮拜一訊奪

▲竊藏盜犯案准解原縣訊辦

公共租界牛莊路銅作主□銀泉因窩藏搶刦常熟時嘉樹家之盜犯並私造槍械槍彈由老閘捕房華探目張寶榮包探錢壽生等將楊銀泉及盜犯左小弟等十三名先行解歸常熟縣訊辦其楊銀泉與子楊長根楊才寶三名因有病送醫院醫痊後復解公堂陪審官英康副領事以楊在租界內違章私造軍械應由公堂訊懲不允解往是以判令楊銀泉還押捕房楊子暫送棲流所留養嗣奉蘇撫札委巡警道會同滬道與領事一再磋商終屬無效復委員將夏金壽四盜牽涉楊銀泉之供詞抄錄札滬道轉發公廨昨晨捕房飭探蔣文彬將楊銀泉解堂請示寶讞員與英領會商之下判楊銀泉押候備文解歸常熟縣訊辦楊子長根才寶候發貧兒院留養

見二十九日本報

段董之妻索費被控

▲移充善舉

邑紳江某前在一路一區分局禀控屬包二姓欠租霸房等情當奉總區長諭令遷讓出屋在案茲江紳以局中辦理此案異常迅速特備洋四元函送局中請爲犒賞區長以局中辦理各案一秉至公素無收受訟者分文之理乃將來洋轉送華洋義振會以充善舉

▲慈善助振會補遺記

慈善助振會開會二日所有情形歷登報端惟僅憑訪員報告所記祇屬表面茲特確實調查內容合亟登之以供衆覽 一該會組織匆促爲期不過三四日是以幹事諸員有數日夜目不交睫者任事之勇實所罕見 一來賓共二萬餘人招待員四出梭巡隨爲保護 一陳列品物價值一百餘萬幹事員日夜伺察藉免汚損 一電燈汽爐火等最易釀事幹事員刻刻注意 一幹事員車馬飯食均皆自備 一臨時捐助除汽車馬車各種物件外共集洋一千數百元 一驗票查票各員非常認眞一掃向來通融混入之弊而挾怨結嫌在所不免 一該會之最困難者爲來賓坐位當時以布置匆促祇備客座二千餘位乃擁擠時竟至六千餘人而女賓坐中尤有男賓雜坐益難位置幹事員見此情形遂商議騰出各雜戲場後面以備女賓之憩息惟該臺均係臨時建設不甚牢固未能衆容男賓乃由幹事隨時勸阻以防混雜而免坍壞在該會苦衷實以保來賓之安寧而或者不察以爲重女輕男又有男女相偕莅止者尤蹴躍欲上因此時生衝突一切口實均由此起該會之未能預爲區畫咎固難辭然善舉之廣衆之場其不能見諒之人亦不知權衡輕重令人爲難未免灰好善之心沮志士之氣矣 一該會之缺點有一二售物助振人索價太昂雖不強人購買然識者謂非慈善之本旨然貶價求譯者實居多數會員事務煩雜實未暇一一剖察 總之此次該會之發起主任幹事諸君實可謂之勇於爲善不避艱辛其所得之效果有功於災民亦非淺鮮茲特於事後補登各節以見舉辦一事之不易並以存該會之□想爲海上慈善家所樂睹也

華洋瑣案

▲偵緝越獄犯人

蘇省震澤縣監犯越獄逃去二十餘名已追捕獲回外尚有七名迄未捕獲已上憲飭將該縣米大令及管獄官撤任□別記過勒限赶緝逸犯務獲候訊在案茲□經米大令特派偵探持票來滬投自治公所警法富值廳禀稱訪聞該逸監犯沈□三即混名野猫精等均匿迹滬地請即□緝

▲盜犯逞刀翻供

前刦小東門外楊協興烟膏店之盜犯陳大朋由□實收禁並據法公堂拿獲是案夥李□劉金李二抄出手槍單刀英洋三百數十元一併解縣□訊前報前晚奉稻董委員承明府研訊陳大朋供□歲並不爲盜實被慎拘與李劉亦不相識□府□陳前堂供明爲首爲王二老班同黨者爲李的文李及劉某等已到案忽又翻供足見在監受□

晚使帶圖改變小法已將判辦背二百下仍不供招質之李向文供稱小的名李康宏今年三十八歲向在敝門浦□墅手館非小的之物亦無爲盜之事劉金奎供爲小木生理向來安分此次王老班央小的同來上海收帳所有洋元是王老班收下帳□托小的暫取并不搶刦明府以二犯還刁判各鞭背一百下供仍如前乃判三犯還禁候再訊究

▲自盡報驗

黃渡人徐金奎與妹婿陳氏賃屋房住北山西路九十號前晨氏適出外購物徐在家自盜斃命旋由氏偕二房東投訴捕房飭查屍所報請上海縣田大令蒞所驗明捕房解二婦到案訊不知情大令飭地保陸鼎隆報堂收殮候查再核

▲縣案

念五保頭圖地保周景春前因何庶率滬道札縣飭拿著名賭棍之劉毛毛暨銀大願全全等延不到案曾奉田大令將周提案押限交出在案前晚又奉帮審委員承明府將周提訊判令交保出外限交劉暨顧三犯到案再訊○張福生到縣喊控奉帮審承明府研訊張供我妻李氏忽于日前逃逸無蹤查被任鑑田誘匿小的即赴地保高錫堂處報告欲與其同往任處理說無過任家門口忽被任父子追出打住行兒並被拋入河中幾遭滅頂當幸□賊經人救起不致溺斃爲此來案伸冤明府判令退去查明再核○浦漏要公之公共公堂招書楊士元席梓寶余升程泰等四名前晚復提研訊以判押半月限期已到論令開釋其總書鄧二如仍飭還押候本月初六日滿期開釋

▲公共公廨早堂案

甬人錢巧生與拼婦董曾氏不睦日前偕邀氏在新閘大沽路第一百廿九號茶館吃茶錢即暗向孟納路第三十五號洋鐵店主賀潤止處購得鏹水一瓶倒和茶杯內圖害氏吃後痛甚喊救錢見事敗奪路逃當被六百九十八號巡街捕將錢拘入捕房由捕頭禀同出事鏹水之賀潤止於昨晨併解公堂華寶讞員會同英康副領事訊據氏供婦人與錢姘識九年現因不睦前日邀我到茶館稱有要言面談婦人去後給我茶吃喉覺痛楚始知圖害求究詰之錢供詞狡賴中西官判錢罰押候下禮拜一併候該茶館堂倌到案核奪賀無干開釋○虹口嚴慶里七百另四號門牌房屋內成衣匠嚴桂生不知何故持刀欲將十九歲女兒桂英殺害經同居俞錫華鳴捕拘入捕房昨晨解訊嚴王氏供桂生是丈夫桂英係親女向在絲廠作工素守閨範前日丈夫手持利刃欲殺實有鄰人鳴捕求豎桂英供亦略同俞供租嚴姓餘屋居住桂生與女口角後手持兇器行兇故代鳴捕訊之嚴桂生堅不承認中西官判交捕房帶回候送醫院驗視有無瘋疾禮拜五再訊○常熟女子毛彩寶前在北浙江路和康里騙取小孩張召成金鎖片一個又在新閘路騙得張小雲家男孩五寶金鎖一個並竊價值廿餘元無失主之金戒兩枚當探解訊押查在案昨晨由官媒將女毛彩寶解解復訊包探稟稱毛彩寶平日專在途中騙取小孩金銀飾物并有金戒兩枚尚無失主日前有人投報捕房聲稱被常熟女子騙去小孩手鐲金鎖片等語旋據原告張召成張五寶到供所有金鎖片實被該女子騙去求究詰之毛彩寶供詞推諉中西官判毛押木解女所三個月所有金戒兩只由捕房變價得款給原告分別具領○曾辛氏曹盾氏曹和尚等串拐海寧路二千一百十九號門牌房屋劉潘氏之十二歲女孩王順子即(劉順子)嗣由探查獲解訊押查後昨由捕房將曹辛氏等一併解解中西官略訊一過判曹辛氏等分別還押候補提同黨到案再核○西人某甲控狄思威路七號門牌無領事管束西婦鉛筆六百將摸信簿上塗寫穢語毀謗名譽昨晨由捕房解訊西婦投案譯稱丈夫因犯案在押婦人並無毀謗原告名譽之事中西官判候其夫押期滿後一併審堂再核○王偉勝石祥如置炳祥陳小三子等前在虹口湯恩路攫取西人密司潑來司值洋一百零八元之金表及現洋一案昨由捕房復解□訊中西官判押候禮拜五再訊○英商興利洋行控協倫紙號嚴菊泉定貨不出美商白馬氏控陳鳳林借洋不還吳尤恒控華寶清張雲閣賴借□徐源泉控楊彬甫私吞銀兩各案昨晨由探邵阿金將嚴□分別傳案請訊官判嚴交安保候訊陳押候歸美領堂期孫畢□三○林兒喜□領來滬串同蟻媒張王氏李王氏王葦家陳生生押入雲南路福臨里王李氏花烟間內爲娼由探周筱棣查獲昨晨解訊判兒喜候棲流所撥配王葦家李王氏分別各押三星期張王氏押女所三月餘人斥釋○劉春山因串黨辛阿拉白司脫路一百九十八號房屋內騙取黃榮暉洋二千六百餘元由探目李星福拿獲昨日解訊判押候下禮拜三訊核○吳寶山在天潼路四百另一號屋內無照□賣啞啡水違章由探查獲解訊孫□讞判罰洋三元英李緝譯官以此項不合宜之啞啡水有礙衛生未便寬縱欲罰洋一百五十元爭執甚久後判吳交保候禮拜五訊核○勝家公司控式老夫沈六全私收客賬騙押機器昨日解訊判沈押限二天繳洋四十三元開釋○英商泰利洋行控順勝泉損壞房屋抗不搬遷昨日傳案訊得原告指控不實判令將案註銷

▲法會審公堂案

竊賊某甲竊香雲紗兩疋在城內晉泰當吊出原贓計當洋十二元先經捕房飭傳該當經理王增堂不到累請公堂王始投案延律師辯護王供此紗只值洋二十元質洋十二元並非賤價當司馬與顧副領事得供論曰此案傳問情由本册庸延請律師惟抗傳不到判罰洋一元充公○法興西報控已停排字工人朱鑑林唆衆罷工要挾加價訊供不承判押三禮拜期滿後再司馬以原告尙控請賠償損失因論交保出外着於禮拜三候訊在案昨日復訊原告請羅貌律師代稱朱唆各工停歇兩天斷損洋二百八十元又定貨不能交出斷損洋一千元惟宋無此力量當堂上請賠洋一元官遂判宋交洋一元了案○承租黃包車沈金階控公司租洋九日除元控經公堂除交出外尙有小錢判交保無保押追候由沈子長桂代押以便出外收料理在案昨日復訊沈供實被各車夫斷欠不少難以收取官姑念押久交保出外六禮拜還○黃包車公司經理西人怡維遺袁名明控車夫郭阿四斷欠租洋十四角又將搖門布失落値洋二元透避到獲送案請追郭供欠租是實搖門布被人竊去官判交保限三天交清

▲閘北警局案

日本婦八喬本前投總局控尉可楊二竊取值洋數百元之物件日前提到其弟楊四及劉阿金等訊不供認還押候查○杜阿和因犯竊案由總局判押二月湯梅奎因犯門毆案亦押二月均於前日期滿斥釋○劉寶許住北川虹路因妻顧氏與鄉人徐國順私姘將妻連戳六刀受傷甚重已記前報前日由該區長提訊楊供實係顧氏不聽規戒致相扭毆該氏起意不良將小的腎囊緊捏不放以故用刀恐嚇侯傷痊面官判還押候該氏傷痊核辦

▲南市裁判所案

西鄉倒行區巡警分局區長前月因公乘杜家行小船來滬十六鋪見有高橋婦人□王氏被實山人吳阿士誘至松郡賣與趙□姓家□變賣經氏處知不允隨往案請返里在輪局開該區長即向扣留追輪抵滬即送南市裁判所請爲訊押李湯裁判略詢案命一併撥□北巡警總局移提審案究辦○鄉人李德祥將大南門外沙家石橋基地一畝有奇央中介驢泉質與北市協記桂圓店主楊晉□管業言定價洋八百五十元當付定洋一百五十元被驢扣去中費洋五十四元復因延不找價由李控李裁判員集訊判限交價主並傳同丁二圖地保候訊在案昨已交到由陳裁判復訊楊供該地有棺柩數十具尙未遷去況又無單並無保人致地保不肯出戳求察官判李於三天內協同地保查明柩數若干有無坟主業候核斷○洹科醫生倪鑫兩在裁判所呈控二房客余鴻卿私□吸烟不遷並欠裁判傳訊余供常州人因妻有病吸烟並非私賣被狹熊誣控況房租尙未到期並無欠求鑒官判具結限七月二十日遷讓○同治茶棧之皖人馮成因扭住□堂不圖上進常來借擾求究湯裁判提訊判□堂□責一百下押七天以儆

▲美捕房記事

前晚十二時虬江橋北日本棉花廠夥甲乙二人因賭起釁互相兇毆甲被乙連戳六七下血流如注奔報捕房飭探將乙拘押候辦甲送日本醫院療治○粵人洪阿方控入日本籍之陳大生在武昌路資伊銀洋飭探將陳逮案解送日領事署訊辦○楊全興王福春昨在源昌路因賭起釁互相鬥毆被捕拘送捕房押候究辦○元芳路一百十號榮泰報稱前晚有流氓仁□

商務雜誌

◀閏六月念九日市▼

●股票市

●股票交通公司報告

盤格志圖股票現盤 八十七兩

老八茂資股票現盤 六十一兩

上海紗資股票現盤 五十一兩

牛乳咖啡股票現盤 二一兩

信律風資股票現盤 六十八兩

●絲市

怡信洋行買勤昌牌頂頭號十一至十三份廠絲念担每担價批銀八百十五兩

又 買勤昌牌頂頭號十三至十五份念担每担價銀八百兩

又 買封猴牌頭號十一至十三份十担每担價銀七百兩

又 買黑獅牌十一至十三份十担每担價銀七百兩

又 買單龍牌頭二號十一至十三份三十担每担價批銀七百五十五兩

瑞昌洋行買公記媽司牌七里花經十担每担價銀五百六十五兩

進益洋行買SU牌二號漢陽黃絲六担每担價銀四百三十五兩

又 買興馬牌頭二號木鎮白絲八担每担價銀四百四十兩至四百念五兩

又 買過盆黃絲四十五担每担價銀三百八十五兩

廣興洋行買過盆黃絲十担每担價銀三百八十五兩

祥利洋行買ST牌頭號漢陽黃絲十担每担價銀四百五十五兩

又 買KO牌漢陽黃絲念担每担價銀四百十五兩

波斯洋行買雙獎牌頭二三號木鎮白精二十担每担價銀四百五十至四百十兩

●茶市

天祥洋行買裕昌茶棧恒記二五湖州六百五十四箱價二十四兩

又 買和茂茶棧福康又五百七十七箱價二十一兩

又 買和茂茶棧馬祥一五平水一百零六箱價二十一兩

又 買謙益茶棧必字又一百念四箱價二十一兩半

天裕洋行買萬和隆茶棧瑞香二五婺元一百念五箱價二十一兩

又 買洪昌隆茶棧香牙又一百四十箱價二十兩

怡和洋行買謙順安茶棧仙香二五寧州二百零一箱價念兩零七分半

又 買謙順安茶棧桃華又一百八十一箱價念六兩

又 買謙順安茶棧益秀又四十六箱價念七兩

又 買謙順安茶棧郁蘭又二百五十一箱價念兩零五

●棉紗市

◉本廠紗

十六支紅團龍 又 一百念四兩

十六支紅龍 又 一百念兩

十六支水月 又 一百念三七錢半

十六支寶鼎 又 一百念兩

十六支藍鷄 又 一百念一兩半

十六支脂脂虎 又 一百念四兩

十六支日光 又 一百念五兩

十六支雙虎 又 一百念五兩

十六支三星 又 一百廿三兩二錢半

十六支天官 又 一百念四兩二錢半

十六支月季 又 一百念一兩半

十六支財神 又 一百十九兩半

十六支鐵毛 又 一百十九兩二錢半

十六支火車 又 一百念六兩二錢半

十六支鳳凰 又 一百十九兩二錢半

十支雙虎 又 一百十五兩半

十支鐵毛 又 一百十兩零半

十支麒麟 又 一百十兩

◉東洋紗

念支藍魚 又 一百四十二兩

二十支福島 又 一百三十七兩

念支漁翁 又 一百三十二兩半

念支日島 又 一百三十三兩半

念支五子圖 又 一百三十三兩

念支什牌 又 一百三十兩

十六支藍魚 又 一百三十一兩半

十六支三馬 又 一百卅二兩

十六支福島 又 一百卅一兩半

十六支立馬 又 一百三十二兩半

十六支二喬 又 一百念九兩二錢半

十六支雙六 又 一百念九兩七錢半

十六支雙喜 又 一百念八兩七錢半

十六支九福 又 一百廿九兩

十六支三羊 又 一百念七兩二錢半

十六支其林 又 一百廿八兩半

十六支金象 又 一百念八兩半

十六支三桑 又 一百念七兩半

十六支扇面 又 一百念九兩七錢半

十六支花蝶 又 一百三十兩零五

十六支廿字 又 一百念七兩

十六支什牌 又 一百念五兩半

●花衣

通州花 每担卅一兩

上海花 又 念九兩六錢

太倉花 又 卅一兩

四牌子 又 卅兩

南路子花 又 十六元

北路子花 又 十六元四角

●火油

老牌聽油現貨 一兩三錢

虎牌聽油現貨 一兩零五分

英牌聽油現貨 一兩七錢三分

帽牌聽油現貨 一兩七錢三分

十字聽油現貨 一兩六錢三分

○以上之價係行盤扣佣三成

●錢市

龍洋 七錢四分六厘二五

英洋 七錢五分一厘八七五

本洋 九錢

小洋 六錢五分七厘半

銀折 九分

洋拆 七錢四分半

錢找 一千文

衣牌 一千三百文

銅元 一百七十三千五百

市錢 一百五十二千

●金銀

現貨標金 四百零八兩

足赤條金 四百十五兩

沙金合赤 四百十七兩

大條銀 一先令四辨士二之一

●匯票

倫敦電匯 一先令四辨士十六之九

現 期 一先令四辨士八之五

每元一兩合下

四個月 一先令四辨士四之三

次 四個月 一先令五辨士十六之一

一

次 六個月 一先令五辨士十六之

五

銀行貨六個月 一先令五辨士十六之三

七

法國電匯 三法郎百分之零十二之一

四個月 三法郎百分之零五二之一

德國電匯 一馬克百分之四十三二之一

四個月 一馬克百分之四十八二之一

每現元一百兩合

紐約電匯 金洋五十七元八之七

四個月 金洋五十九元四之三

印度電匯 金洋一百七十八元

日本電匯 八十五元二之一

香港電匯 七十五元四之三

●米麥荳油

棧 牛荳油 十兩零五錢半

又 又收盤 十兩零五錢

船 黃夾生油 十二兩六錢

高機白破 九元六角次至八元九角

高機白元 八元二角次至七元六角

高機洋秈 九元次至八元

高機新蕉秈 九元次至八元五角

高機客秈 八元四角次至七元五角

高常帮白破 九元三角次至八元九角

高常帮白元 七元九角次至七元四角

高常帮陳米 九元二角次至八元五角

高常帮小麥 五元二角次至四元

高蘇同白破 九元二角次至八元八角

高蘇同羅白米 九元一角次至八元五角

高珠角雙轉白破九元 三角次八元八

新高寶豐荳 四元次至三元

●麵粉

火車 又 一兩六錢八分半

鳳凰 又 一兩七錢四

山鹿 每包一兩六錢九

兵船 又 一兩六錢九分半

黃牛 又 一兩七錢三分

四人中 又 一兩七錢一分

雙馬 又 一兩六錢九分半

雙鹿 又 一兩六錢九

紅日 又 一兩六錢六分

三馬 又 一兩六錢九分

天字 又 一兩六錢八分

人馬 又 一兩七錢

雙獅 又 一兩七錢二

駱駝 又 一兩七錢

黑龍 又 一兩六錢八分

闢新藥界之偉人

移誌

前五洲藥房總理 謝瑞清君號雅堂 係製造藥品第一人物 向於未發明之

清醒丸 係謝君所創造 此丸雖出現未久而各處之來申批發者日不暇及 可見中國同胞之熱心華貨 亦足見謝君挽回利權之苦心焉 錄又月初二商務日報

乙499

春冰室野乘

此書爲咸陽李孟符先生所著 先生博學能文 久居京師 羅掌故 此書所紀多遺聞軼事 而得諸故老相傳未嘗筆之於書者 而於咸同光三朝之人物事故所紀特詳 實近代之史料 非特資茶餘酒後之談助而已 每部大洋六角 上海福州路廣智書局印行

乙0154

治楊梅瘡神速異常

[illegible]

乙4379

秘製珍珠琥珀白濁丸 三天包愈

京都天寶齋發兌治濁靈藥此丸一治五淋白濁 一治楊梅結毒 一治下疳橫痃 一治魚口便毒 [illegible] 每瓶洋二元 每盒洋一元 [illegible]

上海三馬路中市四鼎新里口

乙4384

亞皇后雪茄烟公司廣告

啓者本公司開設上洋十餘載專製各種呂宋雪茄烟久已馳名 [illegible] 山母庸贅言 價廉物美 仕商賜顧者 [illegible] 五馬路茂和洋行經理 或請至虹口四川路 [illegible] 亦可

甲1918

各埠負販友廣告

本堂爲挽回利權推廣實業起見 除本埠先招負販友數拾位按日分佈各界四出料銷 頗見發達 各友匀計每日可獲利半元一元多或至二元餘 業此者既可糊口又可養家 而本堂之營業亦藉此得漸推而漸廣 故特添招本埠或外埠者數拾位 茲將章程附列于下 ○一須熟識各埠路程口音 二須品行端正性情謙和不致傷買客之感情 三須粗通淺字 苦口勸用國貨以冀挽回利權之宗旨 四欲訂定大埠由一人另僱多人負販者亦可面叙 上海四馬路老巡捕房東首惠福里光華堂 凡紹興同鄉而願負販本堂之清醒丸者毋須覓保 祗須向紹興旅滬同鄉會領條一紙本堂當即照發

乙4805

南洋勸業會紀念品 救急萬應痧藥水發行

廣告

南洋勸業會 去年第一次開幕時値夏秋之間 [illegible] 天氣炎熱 且此地久屬荒蕪 潮濕尤重 [illegible] 有藥到春回之妙 [illegible] 運往南京 [illegible] 逢人贈給 [illegible] 一再頌揚 [illegible] 匯銀訂購 [illegible] 日南洋勸業會紀念品萬應痧藥水 廣濟生命云云 [illegible] 每打五分 每洋五角 一元計二十四瓶 [illegible] 發行章程 總發行所上海四馬路五洲大藥房有啟

乙4859

大同興布號遷居廣告

本號向在中旺弄積福里 茲於念八日遷移朝西之恒豐里內 專辦灰袍毛寶印花洋布 白竹布 [illegible] 竹布等各種布疋 久荷各省商界信用 定購毋待贅陳 惟請注意 各件之中 附有仿單 刊明殿氏勸業堂監製字樣 庶不致誤 所有創立各布牌詳列於後 ○大同興記 ○啟昌祥記 ○大水順記 ○大綸公記 ○泰源永記 ○大恒德記 ○大達利記 ○萬享元記

乙4494

痔瘡內服靈丹

廣東彭壽堂獨秘珍珠熊膽人參蘆三十六種化痔丸 每盒雙料二元 單料一元 如用雙料取效更速 外用痔瘡妙藥可保永遠不發 一試便知 ○托郵局函購外加寄費一成 如托滬友代買最妙

[illegible]

痔瘡外治妙藥

[illegible]

乙4394

真正林文煙花露香水

價廉物美

FLORIDA WATER
MURRAY & LANMAN
NEW YORK.

請認商標

林文烟花露水清香異常 效驗無比 能滋潤肌膚 久已馳名中外 較之別種花露水迴然不同 非但不能滋潤肌膚 而且有害衛生 近有無恥之徒製造僞貨 混冒售銷 務望賜顧認明眞林文烟招牌紙 保洋畫泉水花鳥蝴蝶等樣 下有英字爲憑 庶不致悞 欲購者請向各殷實行號零買 如躉批請至專經理 上海老晉隆洋行可也

丙1754

TRADE MARK
Lanman & Kemp
NUMBER 7,630 REGISTERED FEBRUARY 17th 1880

勸世良言

花天酒地 柳巷

余經商有年 [illegible]

環球信用

百代公司 即柏德洋行

金鋼鑽針留聲機器中西唱片 新貨已到

[illegible] 總發行所上海四馬路老巡捕房西首中和里 電話二八六二

乙4194

鍊十珠 雲實黃 大搜生 藥毒肌 房丹散

珍珠琥珀白濁丸 立止五淋

[illegible]

乙4814

妙手回春

蘇州上海 [illegible]

大清宣統三年 七月初一日

新聞報第四張

本館開設上海英租界三馬路即漢口路十九號門牌

SIN WAN PAO, LTD., 19, HANKOW ROAD

西曆一千九百十一年 八月廿四號

橫濱正金銀行廣告

啓者本行資本金洋圓一千八百萬元 公積金洋一千六百八十五萬元 本行總行設在日本橫濱 分行設在英京倫敦 法國里昂 美國紐約 舊金山 布哇 東京 大阪 神戶 長崎 以及中國上海 漢口 北京 天津 大連 旅順 牛莊 遼陽 奉天 … 往來息二厘 其餘匯兌押匯等款格外克己 倘蒙賜顧 請至本行面議可也 [illegible]

上海滙豐銀行及虹口分行告白

啓者本行收足資本洋一千五百萬元 又銀洋一千五百萬元 另議定備用股本洋一千五百萬元 … 在香港 … 倫敦 … 孟買 加拉吉打 … 北京 天津 漢口 福州 廣東 … [illegible] … 宣統三年二月初八日

立愈遺精金剛百鍊丸

一家藝經驗寄方 包退包還 咸稱天下無雙 遠埠函購 郵政局妥 患有精 幸勿錯過 服不效

精者人身之精華也 … [illegible] … 每料大盒洋四元 每小盒洋一元 … 上海三馬路西市小華園對面 … [illegible]

請試化痰奇藥

始創廣東彭壽堂順氣化痰止咳四寶牛夏露眞實功效比衆不同○招請各埠批發經售

一無雙之品數十年來治愈痰咳各症何止數百萬人久已中外交稱 … [illegible] … 每瓶大洋一元 小瓶二角半 … 上海河南路 … 球場南 廣東彭壽堂啓 [illegible]

老聾竟能復聰

市上耳聾丸藥極多○當推二馬路西鼎新里京都天寶齋爲第一○僕已親自試過○方知眞實效驗購者留神

大凡有一病必有一藥 … [illegible] … 南京四牌樓陳子祥謹啓

濟世局壬癸甫色醫毒門

本局在申有餘年九世傳醫精益求精專治毒門重險等症 … [illegible] … 本局開設上海 … [illegible]

秘製肝氣立愈將軍丹

此丹專治九種心胃氣痛服之頃刻見效○不靈還洋以昭信實○郵局函購妥而無弊○近因假冒甚多○購者千祈留意

[illegible] … 每料洋五元 … [illegible]

驗製虎骨熊油膏

此膏通治三十六處血脈 … 專治風寒濕氣 手足麻木 … [illegible] … 每張洋一元 … 上海寶善街 … [illegible]

雜俎

◎新判詞

△續省南昌地方審判廳判決胡子揭娶妾案(續)

查此案飢據兩造所供各詞應由本廳調閱字據悉心查核王姚氏所立賣字當由胡子揭呈驗詢係胡東甫書胡東甫亦當堂承認無訛當即飭胡東甫再歸與王姚氏細聽字內所載各節與原議及見諸事實者一一符合是此次婚姻出自兩姓情願並非強迫可知且字上僅書價銀二百兩後又加贈百金不可謂非情至義盡指爲賣婚其誰信之至有無肆虐應以蘊芳之供詞爲斷轉詢蘊芳據稱老太太相待甚好太太詞色雖稍嚴正亦無撻辱情事惟不願祖母頻來恐亂氏意且芳雖弱質頗知大義身既歸胡斷無再墮污泥之理懇求曲全恩義等云是蘊芳之在胡宅既稱相安則凌虐之說更屬子虛綜核此案始終應即秉公判決王蘊芳花墮溷白玉不免微瑕身出淤泥青蠅何堪集矢小星自賦大婦猶憐嫡庶本極相安糾葛無端而起乃王姚氏及其女李王氏一則忍折孫枝翻恨名花之有主一則甘爲姑惡惟願小鳥之無依盃蛇自起猜疑羅雉偏工離間陽託天倫之愛陰爲奇貨之居明明射影含沙種種舞文弄墨此等惡習例宜嚴懲念其婦愚姑從寬免至於賣婚罪女義絕恩疏此次既據訟端兩心不無芥蒂欲芟藤葛宜斷根株縱云婚媾遺白眼以奚堪若飢平安倩青禽而已足娘女本如水覆豈有迴瀾從夫已訂山盟宜成狠石嗣後王姚氏不得藉看視孫女爲詞偶遭擯斥輒啓猜嫌胡子揭娶妾本無不當理由惟既啓無厭之求卽爲多情之累著加給銀一百兩交王姚氏領回滿其欲壑即以活其餘生此後不得誤聽人言更有要索偶遊愛水猝遇橫波欲聘天孫何惜繁償拋稻粱之粒免使饑鳥啄人嚴籠檻之防不許飛鳥將子兩造均極輸服仰卽具結完案訟費銀三兩著胡子揭呈繳歸公此判。(完)

◎韻語

▲留別二分春在樓有感(尼山淚)

容我時狂與酒狂。畫樓小住半年長。東勞西燕同飄泊。匣劍囊書誓束裝。新月落窗催夢醒。亂山滴翠濕衣香。兩行垂柳迷歸路。好借絲絲繫斷腸。

滑稽畫

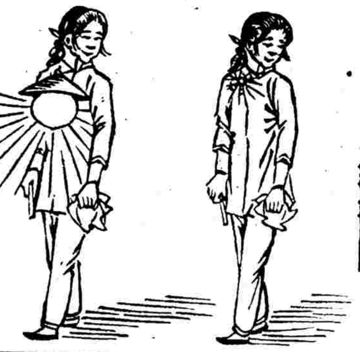

婦女裝束之將来(十五)(電花)(夢)

◎諧著

○官場口頭語(元)

官場口頭語。千百雷同。類如上海妓女之應酬語。若有專校演習者。數不厭教練之煩也者。吾試約舉之。來。

老爺有話吩咐你。
聽明白了沒有。
小心伺候著。
渾賬。
忘八蛋。
打這忘八入的。
發到縣裡去打你的板子。
好大的膽子。
你連王法都沒有。
你這該死的奴才。
你知道老爺王法沒有。
你老爺向來是清官不要錢的(只要銀子)
上手本。
上履歷。
拿馬札子。
回事。
有公事求見大人。
請安。
擋駕。
回大人的話。
卑職不敢。

(未完)

◎萍社謎語(續)

△臥蕉所作

一抔黃土恩何在 方言 人情世故(捲簾)
劉郎夫過去未來 蕙經 商之先后
達於郊外 京戲目 牧羊卷
福州將軍 水滸綽號 鎮三山
亞洲民種 蕙經 尝其黃矣
爲閒綱關書眉法秘傳仿自漢宮中 尙書二 至於荊山內方
閩人多而其居闊 尙書 御衆以寬

◎◎◎◎五光十色

▲國家愈文明則百物愈昂貴
▲民氣愈伸張則國勢愈進步
▲報館愈發達則投稿愈踴躍
▲報紙愈暢銷則民智愈普及(理然)

夏令家用必需之品

天氣漸炎衛生尤宜注重無論男女均加意潔淨以潔爲主而所以助身體之清潔者蘭芳香以除穢惡而辟疫殺虫諸品尤爲本藥房發售令家所必須者名目干種贍下方以備各界選購其餘貨品尚多不及細載外埠函購名寄不誤

頂上香水精 此品貴重異常滴之沾裳月經年其香不減上流婦女珍之 每瓶洋一元五角 又一元二角

各種香水 貨色不等價目亦殊然皆提取花蕊 每瓶自一元起至十六元半角

最佳花露水

各種香粉

洗浴香

洗浴阿摩尼水

清香洗牙膠

𠰻嘜粉

自造水彈瓶

痱子粉

伽羅香膠

各種香藥油

薄荷錠 薄荷烟

樟腦球

司美林所四

避瘟解疫藥水

口香糖

滅臭蟲藥粉

殺蒼蠅紙

保險剃刀

香豔鏡面散

染各色肥皂

閨閣雜用品

金銀邊眼鏡

去濕止癢藥

各種沙濾水缸

上海四馬路中英大藥房啟 乙4045

急救時疫痧藥

SUN CHOLERA CURE

華英大藥房敬贈痧藥廣告

夏令疾病莫急於痧亦莫危於痧若治之稍緩或所投藥非對症則有性命之憂夫痧之名目不一日霍亂日吊脚日子午日絞腸日癟螺者皆是雖起于中暑中寒受瘴等因而其原實出於疫病勢倉猝腹痛如絞脉伏肢冷胸脘如塞欲吐不能欲瀉不得亦有吐瀉交作者縱用刀針亦難奏效本藥房秘製急救時疫痧藥行之已經二十餘年極著靈驗無論腹疼吊脚筋抽頭眩霍亂吐瀉暑痧寒痧時痧百般凶險服之莫不症愈身安大有起死回生之眞果如蒙 ○仁人善士將此藥廣爲施送以行方便功德無量至貧而無力購藥者須持各號片楮戳有圖章本藥房自當敬奉一瓶焉

價目 每瓶洋五分 每盒四十瓶洋一元 乙4011

蕪湖禽豐機器礱米股份有限公司招股廣告

代理經收股份處 發起人

大補氣血

活肌膚之乾燥者變爲滋潤 面色之浮白者變爲紅潤 髮似漆 脣若硃

大兆有限公司

廣東彭壽堂志書照登

上海自來火行廣告

民非水火不生活是火之一物家常日用之必須本行有鑒於是特此開設屢蒙各寶號歡迎用蓋因新式紗罩光彩明亮清爽醒目又能耐久且裝費分文不取故與其用電氣不如用煤氣況電氣馬達電爐灶價值甚貴而煤氣引擎爐灶電燈裝費極大欲移至他處其舊有電線不能合用因之損失甚巨本公司非特裝費分文不取如欲遷移至他處亦一概不收倘蒙各寶號公館宅內欲裝火者請駕臨西藏路五號本公司或南京路二十四號樣子房接洽當應酬周到格外優待即派誠實可靠之人指示以便來裝可也 甲1927

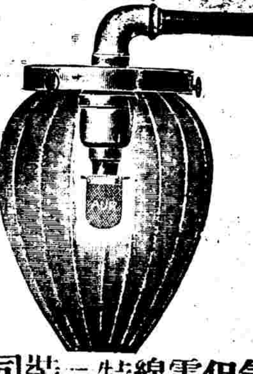

心胃氣痛散

聲明

新到

可倫布廠改良留聲機器戲片

敝行新到馬蹄牌留聲機器較前格外精美製造各色戲片超等名角內廷供奉所唱京都梆子崑腔灘簧小曲時調大鼓洋樂嬉笑歌舞等皆聲音洪亮并製之堅固久用無傷貴客愛顧曲者請駕臨小行試聽不取分文如蒙零批發格外克己以廣招徠認

上海總經理老晉隆洋行分售處大馬路惟記新號明博物院路二十二號門牌 甲1903

全昌

新製改良雛鼻眼鏡 洋鑲金鋼鑽珠寶金銀首飾

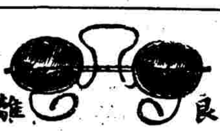

清醒丸

價目 樣包 五分 小包 一角 中包二角五分 附賽銀盒

總發行所上海四馬路老巡捕房東首一品香對門惠福里三弄三家光華堂藥房 乙4508

廣東普太和老蠟丸號

萬應痧氣丸 急救時症丸 純陽正氣丸 虔製六神丸 藿香正氣丸 太乙普提丸 定痛十香丸 舒筋活絡丸 追風蘇合丸 小兒回春丹 龍涎戒烟丸 烏鷄白鳳丸 琥珀抱龍丸 清心牛黃丸 萬應保和丸 靈寶如意丹 虔製辟瘟丹 太乙紫金錠 參茸戒烟餅 婦人白帶丸

八寶紅靈丹 萬應臥龍丹 人馬平安散 諸葛行軍散 時症痧白散 八寶救苦丹 止痛午時茶 萬應甘露茶 萬應神補油 福建如意油 萬應玉樹油 萬應點眼散 珠珀瀉水散 癘疾木瓜酒 虎骨再造油 自製香薄荷油 極品牛黃丸 回生再造丸 肝胃氣痛丸 花柳解毒丸 戒烟倫比散 埠函購原班

分銷 開封北土街 南京行口街 汴梁書店街 濟南美蓉街 徐州府東街 濟南院二街 4923乙

大隆藥房廣告

止牙痛藥水 乙4378

遺失提單

召租

新到最新戲片

廣東特等藝員唱曲雙片 甲1904

上海各種調查錄

各項實業公司表

名稱	地址
海贛墾牧公司	南市外馬路
天一墾牧公司	英租界四川路
桐石桑秧公司	新垃圾橋寶慶里
滬甯鐵路公司	滬甯鐵路車站
內地電燈公司	南市業霞殿舊址
公共租界電燈公司	公共租界斐倫路
光華電器公司	英租界四川路
林月記電氣器公司	美租界北四川路
西門子電器機器公司	英租界四川路
內地自來水公司	南市外馬路
公共租界自來水公司	英租界江西路
大北電報公司	黃浦灘路
太平洋商務電報公司	黃浦灘路
啓新洋灰公司	黃浦灘路
博山玻璃公司	南市業盛里
山東嶧縣煤礦公司	黃浦灘路
裕晉上西白煤公司	金隆街
新新果子醬油公司	小沙渡路
增益地產公司	英租界四川路
匯業地產公司	英租界廣東路
匯實房屋公司	英租界廣東路
崑新墾牧公司	南市黃聚馬頭
江豐畜植公司	公共租界北四川路
江浙漁業公司	南市老太平馬頭
滬嘉鐵路公司	南市
閘北電器公司	閘北
法租界電燈公司	盧家灣
光耀電燈公司	英租界四川路
依把德電氣公司	英租界廣東路
煤氣燈公司	英租界西藏路
閘北自來水公司	閘北
法租界自來水公司	法租界白藻路
大東電報公司	黃浦灘路
大德和電報公司	英租界四川路
耀徐玻璃公司	南市外馬路
開平礦務公司	英租界仁記路
漢冶萍煤鐵公司	英租界四川路
江西磁業公司	英租界南京路
上海製罐公司	英租界福州路
金源地產公司	英租界圓明園路
[illegible]順地產公司	英租界南京路

專件

內閣奏訂弼德院參議官任用章程（附單）

四月初十日內閣奉　上諭上年修正籌備清單經朕定爲宣統三年頒布弼德院官制設立弼德院茲據憲政編查館會議政務處會奏進擬弼德院官制繕單呈覽一摺朕詳加披覽除酌改外餘尚妥協現在已經降旨設立內閣該院權限與內閣相爲維繫所關重要必須同時並設用備顧問著將此項官制一併頒布即行設立弼德院以重憲政始基欽此仰見我　皇上注意憲政策勵進行之至意欽佩莫名查弼德院之編制有顧問大臣及參議官兩項均爲該院組織之要素顧問大臣與國務大臣地位相同應由宸衷特簡至參議官所以資助顧問大臣與聞謨議應作爲簡任官與閣部參議相等查各國通例簡任以下各官任用之法另有高等文官任用章程爲各項官規之一現各項官規尚待釐訂而弼德院係奉旨即行設立則弼德院參議官任用章程自應先行釐訂以資遵守查弼德院官制第五條弼德院參議官以富有政治上學識經驗者任之是參議官之資格已定其任用詳章應按該院職掌所列各欵分別細目酌爲規定庶於應議事件可期悉合機宜又查參議官爲顧問大臣之輔佐顧問大臣既有專任及兼任之分則參議官亦應酌設兼任人員俾與相符惟閣部行政各官係執行事務之員未便兼任其參議一職與弼德院參議官均係專掌擬撰審查事件性質相類茲擬弼德院參議官亦得以閣部參議兼任但不得逾四人之數至參議官之請簡應如何規定恭繹四月初十日　諭旨該院權限與內閣互相維繫等因是弼德院之地位務當保其獨立不受內閣之支配則弼德院參議官自不得選由內閣選任致受內閣之指揮而侵弼德院之獨立查弼德院官制院長總理全院事務副院長佐院長職務故定由院長副院長按照資格細目酌擬相當人員以昭慎重惟簡任人員皆由內閣開單請簡所有弼德院參議官擬由院長副院長酌擬相當人員加倍開單咨送內閣請　旨簡任藎以遴保之權委諸院長副院長既不失弼德院獨立之本旨以請簡之事歸諸內閣又不悖行政統一之良規庶與官制通例大致相符現在官品官等官俸各章程尚待釐訂此項參議官擬請照內閣屬官及法制院各官辦法暫以原品治事並由院長副院長酌定公費奏明辦理以資辦公謹將擬訂弼德院參議官任用章程凡五條繕具清單恭候欽定頒行閏六月二十日奉旨已錄

附清單

第一條　京外簡任或奏任文官合弼德院官制第五條之資格者得任爲弼德院參議官其目如左　一　深於憲法學者　二　熟於行政法者　三　嫻習財政者　四　通曉外交及國際法者　五　熟習各項法典者　第二條　弼德院參議官得以閣部參議兼任但不得逾四人　第三條　參議官之簡任弼德院院長副院長按照第一條所定資格酌擬相當人員加倍開列咨送內閣請　旨簡任　第四條　參議官辭職轉任或出缺時仍照前條規定辦理　第五條　參議官官等官品官俸各項按照官等官品官俸章程辦理

又奏擬訂弼德院秘書長秘書官任用辦法片　再查弼德院官制第二十條第二十一條及第二十二條弼德院秘書廳設秘書長一人秘書官若干人等語現擬設秘書長一人爲簡任官一二等秘書官各二人三等秘書官六人爲奏任官另設一二三等錄事十六人爲委任官均爲實缺以資任使而裨院務其官品官等各項並俟於釐訂各項官規時分別釐訂以期劃一此項章程未經奏定以前仍令暫以原品治事並由院長副院長酌定公費奏明辦理以資辦公又查內閣官制奏任以上各官之進退應經閣議弼德院秘書長以下各官自應一律由院長副院長咨會內閣辦理以符閣制惟奏任之權雖分屬於內閣而監督之權仍寄諸院長副院長與弼德院官制兩不相妨閏六月二十日奉　旨已錄

東瀛第一　備急聖藥

起死回生　JINTAN　仁丹　日本大阪備後町　森下博大藥房

一國興旺一家榮幸全在民人氣血充足的氣血充足就由体軀強健而得體軀健康就依服用仁丹纔得的

我說衆位若願意一國一家的隆盛和平必得每天愛用仁丹以保得各人的健壯纔好

●仁丹　日本馳名醫學大家三輪井上兩博士合議秘方不惜工資揀擇高貴藥料係于所虔誠修合神驗靈效世不見其匹以故居常服用仁丹能防惡疫於未發併補氣血轉衰爲强　而仁丹其味清秀其香馥郁僅啣一二粒忽覺心神爽快併除口熱口臭兼使聲音明晰玲瓏以故爲口中香劑亦頗妙

●仁丹　化食消毒防疫通竅效驗頗靈是以每食後服用此丹免腸胃各症患

●喫煙喝酒之前後嚼服仁丹二三粒即覺異常美味併能除煙毒酒害

仁丹價目

試服用	日金五錢
小包	全拾錢
中包（內三貼並添贈藥盒）	全貳拾五錢
大包（內七貼並添贈藥盒）	全五拾錢
裝匣（內十七貼添贈藥盒）	全壹圓
德用包（裝廿貼並贈磁盒）	全壹圓

○總經理批發上海河南路老巡捕房北首東亞公司書藥局○各處體面藥房雜貨行均有代售

只此一家並無分店

志大煙膏聲明

本號專售各種烟膏所有門市批發以及發往各埠承蒙遠近賜顧無須多贅近聞有無恥之徒假冒本號招牌仿單以次貨魚目混珍奸商技倆破壞名譽莫此爲甚特于閏月朔日爲始膏罐改换各埠烟膏嗣後蓋有印烟

與仿單一律更換以昭慎重而杜假冒諸公光顧請至法大馬路大自鳴鐘西首坐南朝北門面　（每種六種每洋……）

裕祥當滿衣出售貨價不合包退遠洋碼大馬路口

藻文協記五彩刷印股份有限公司廣告

本公司自今庚止月起承盤舊股機器生財添招新股另行組織有限公司增加協記兩字以清界限所有上年底以前存該各欵悉歸前公司收付與協記不涉茲因新股招足訂七月朔日起發給股單息摺附股諸君屆時請持收據至四馬路東棋盤街本公司換取股單息摺爲盼　藻文協記有限公司啓

上洋小東門內新開同興祥鞋帽號謹擇於七月初二日開張廣告本號專辦上好皮革頭號貢緞自造文武朝靴水陸操靴男女衛生靴鞋一應頭號絨帽時式製備京都花翎藍翎紫貂稀羊甘頭海騾冬夏朝冠品級官頂京莊藍扇杭綢緞製瓜帽時式女帽一應俱全價廉定有限期無悞定價克己貨價不合包退包換敬請諸界光降試購開設八卦圖爲記庶不致悞　本主人告白

有關國計民生之要品

揚州自治研究所畢業生張煜君試驗華產精造清醒丸之報告

光華堂主人惠鑒敬啓者鄙人體質素強自從畢業本地自治研究所後腦筋過異昔日由是行路未及半里每覺心房震動兩腿之力難支值敝友陳君暑假回揚探望○貴藥房清醒丸之功效勸余購服余疑信參半陳君慰告曰吾輩華人當用華貨即使清醒丸爲僞造希圖漁利貨係華產予係華人購之亦未爲虧損何況余已受清醒丸之功前患目疾赤白痢爲清醒丸所治愈足下果不信余當爲之保證云云鄙人遂購二包服之未及旬日前疾已不知飛向何處去矣且體質較前倍强固此誠爲最實貴最珍重華產精造之清醒丸之功鄙人感謝無涯歡迎至極爰贅數言鳴以奉謝敬祝

光華堂萬歲　清醒丸萬歲萬萬歲此即請　大安　揚州自治研究所畢業員張煜頓首

上海後馬路致遠街後滿春坊仁德號沈嘉德君勸告同胞用本貨且得衛生之益

光華堂主人惠鑒敬啓者余與人作夥半世辛勞日前因號中生意頗忙奔波異常適值大時酷暑忽然頭暈顛倒目不能視不省人事偶逢　尊號貨販友賣清醒丸余當購一包一服之下頓覺胸中清爽霎時目能明視神氣亦復還原足見我中國國貨亦自有可實貴者在焉若無　實號土產藥料修合清醒丸則利源外溢且服之未見有如是之神效也凡我同胞遇有危險之症望購光華堂清醒丸至所試驗余本當登報鳴謝實係報費浩大力不從心故特奉函伸謝特此佈告即請○台安　後馬路仁德號沈嘉德頓首

浙江平湖胡君也民以四十餘粒之清醒丸竟能救友人之生命

光華堂主人大鑒僕久患牙痛百治無効痛劇時連頭幾乎痛碎不得已到敝處中英藥房欲購立止牙痛藥水得見　貴堂新發明清醒丸之彷單僕遂買一小包照單試服二次牙痛即霍然而功奇奏餘剩數十粒藏之袋內奉爲至寶本月初旬散步市街適見如意閣茶店內一人眠在地上細覷之是僕之友人林少香上吐下瀉四肢厥冷有好事者業經將各種痧氣丸紛紛吃過効力毫無看旁人亦已束手皆謂無救矣乃死馬作活馬醫僕遂將所餘之清醒丸約四十餘粒開水灌下頃刻嘔吐漸止昏睡去二小時醒來諸恙盡去伊到舍叩謝僕飲水思源一小包丸藥能治一病而救一命其功效莫大也　貴堂發明此良藥既可挽回利權又能造福我四萬萬同胞其功豈淺鮮哉奇語同胞當此夏秋之令豈可一日不備此良藥乎區區寸箋聊以伸謝即請　勳安

○○僕胡也民謹上　通信處平湖東門外北瑞泰米行閏月念一日

浙江慈谿北鄉掌起橋自治會員服清醒丸立愈頭昏腦脹腹痛嘔吐之函證

光華堂主人惠鑒逕啓者前日敝友由滬江返里聲稱伊在途中因天氣不勻致受感冒頭目暈眩腹脹嘔吐幸購有貴堂所製清醒丸隨身常備取而服之頓覺神氣清爽嘔吐亦止大爲稱讚不置因有多購贈鄙人數包鄙人昨應舍親喜事之邀飯後痧發肚痛腦脹急取清醒丸服之立奏神效敬嘆貴堂主人存濟世之婆心精技黃之專學故能救危出險起死回生奇功偉力筆難盡述而其挽回利權尤深欽佩海內同胞盍咸購一試爲除敝鄉各界勸購外特備蕪牋聊表微忱尚祈登入各報爲盼即請台安　慈谿北鄉掌起橋陳子堅頓首　又月念二○○○再啓者敝鄉自治會業經成立現屆夏末秋初之際正霍亂時疫發達之時凡農家挑夫肩夫及諸色窮乏小民設遇急症何有清醒丸等靈藥挽救更誰肯大發慈悲个个施藥救治坐以待斃決非國家幸福故備藥施送以拯窮黎當在自治會範圍之內俟與敝諸執事公同商酌另籌的欵後即行函購貴堂清醒丸以期實行也如蒙惠賜數包歸民局直寄可也　鄙人又頓首

松江張堰西五區頭何氏育英學堂何君俠報告清醒丸有治百病之功

瑞清先生大人惠鑒敬啓者鄙人每年六月及十二月來申一次今夏來申閱見報上中國土產新出之清醒丸鄙人即至　貴藥房購得拾中包並贈包一百念包翌日即趁船回舍在船中覺細疲力倦敝友云汝已購新藥何不一試鄙人即從其言食清醒丸五六粒少頃暢爽至鄉間茶館中鄙人以贈之族人並告云此非洋藥乃是中國土產並無毒質能治百病農人來舍索丸無日不有徐鄙人同各鄉人服此藥者何如鄉人皆言此丸真仙丹也鄉人之幸亦貴藥房之功也爲緣數言敢請刊諸報端非徒爲○貴藥房增廣聲譽也蓋以告同胞之同病者勿錯時機可耳專此敬頌　道安諸　翁先生均電　五區頭何氏育英學堂何君俠頓首　如有來信望寄張堰西五區頭何伯嗣收可也

上海閘北俞德綏君報告清醒丸立止吐瀉之功效

瑞清先生台鑒逕啓者僕素處閘北因天交秋令忽冷忽熱以致前晚偶受感冒頃時吐瀉交作勢甚危險幸數日前在　貴堂購有清醒丸二小包即依法試服果轉危爲安實有藥到回春之妙誠濟世之靈丹也爰贅數語聊作鳴謝藉請　道安　弟俞德綏頓首閏六月二十日

上海新閘派克路平江鳳第保証清醒丸有强身健體之功振精壯神之效

光華堂主人台鑒逕啓者鄙人體素柔弱屢屢不振今值炎暑更覺精神疲倦四肢乏力頭目昏眩飲食少進前見報載　貴堂之清醒丸功能治精神煩悶飲食減進等症且係華產精造遂欣然購得四小包如法服之蓋鄙人雖才疏學淺庸闇不敏而購用土貨杜塞漏巵以期挽回利權之道亦頗暸然於胸故寧多方購用土貨也不意兩包甫罄精神頓振飲食遂增前病霍然竟似再造斯爲鄙人之幸而亦　貴堂之功也感激萬分無以爲報特贅數言以伸謝忱敢請刊諸報端藉以轉告同病者購用土貨一舉而兩得既利病症又塞漏巵幸勿觀望而錯時機耳率此敬請　道安○鄙人鳳第謹上

止婦女白帶最速法

上海河南路廣東彰壽堂秘製婦科白帶靈丹○立服立止神效異常立止經期腹痛丸每匣一元

婦女白帶一症大傷元氣此症因濕熱積滯月經愆期或憂思忿鬱動肝[illegible]每盒一元中盒兩元大盒四元

乙480

人造自來血

福建憲政研究所肄業學員試用從九品張培齡君之保証書

○○主治效能

▲一小兒乳水不足先天已虧常苦多病或至四五歲時尚未能行走此即血氣不足之明證疳積童勞即因之而成凡二歲至五歲小兒可於每飯後服自來血一小羹匙每日三次開水冲服自能身壯骨健百病不侵幼時血足到老無恙

▲一婦女經水不調或經痛經冷服之非但調經且能種子孕婦常服臨產平安而所生之子日後必少疾病

▲一因先天既已受補而血氣必能充盈且乳汁又佳小兒體質自然強壯

▲一婦女向缺運動血氣不和終日悶坐憂傷抑鬱致肝火上升腰酸腳痛能常服此自來血則血分充足肝火不升胸懷愉快決無鬱悶煩腦之苦而腰酸腳痛諸患亦即消化

▲一中年先天不足後天失調或煩勞過度血液消耗致有面黃肌餓頭暈目眩腰酸腳軟四肢無力腎虧肝旺腦空耳鳴等患連服一月則色必漸紅潤以前消耗之血液至此已能補足則諸患悉除自然身壯而力健

▲一文人刻苦用功思慮過度以致心血耗盡面白似紙骨瘦如柴服之心力漸壯血氣漸充心廣體胖獲益匪淺

▲一年老之人血氣衰耗精神困頓常服之能烏鬚黑髮健骨潤肌精神日見強旺返老還童操券可待

自來血價目　大瓶二元　小瓶一元二角　每打十二元

託局函購原班回件請認明全球公光老牌

集保證書一本　商標每瓶附有一角值洋之新贈券一張　新增五彩二層大小瓶底均有西國寫字方爲的眞

◉總發行所上海四馬路五洲大藥房抄登

○○五洲大藥房主人惠鑒啓者家母少即體弱更兼中年以後疾病纏綿氣血日衰一日欲延良醫診治無如世鮮岐黃何況久居家父官署已十五年分駐僻壤中醫佳者絕無其人邇聞西藥奇效去年適弟往福州龍鼓之時在南台中洲中英大藥房購得人造自來血兩瓶寄回試服頗有起色今年復由家父手寄中英大藥房洋銀十二元並信一封用買小瓶自來血一打依法服之果然多年重恙一日全無且氣血忽然充足家父購藥之函已經中英大藥房登入福州閩報矣又弟本無疾病之人不料前在福州官班憲政研究所肄業未免過勞轉入法律講習所後自覺腦筋失調是以請假暫回家父任所臨行時又購自來血小瓶一打攜歸服食現已腦力倍增還我本來面目母子二人之有今日實保○貴藥房自來血之所賜受○恩深重圖報無由故特肅此佈達庶鳴○謝忱於萬一再者福建全省自來血本受社會歡迎只以福州地方有外府縣稍覺不便○貴藥房可否設法大加推廣銷路既能救人定必暢行○貴藥房亦還獲名譽是昧之見貢希○宥恕即請○豐安并頌○五洲大藥房萬歲○自來血萬歲

萬源永珠寶玉器劉二第一家

啓者交易以公平爲本貨真價實方足取信於人珠寶玉器一業往往借口貨價不同貨之優劣感顧客以致買客受欺本號自開張以來價值不二價已歷十餘年之久承蒙遠近客商賜顧均皆信服近年來效尤劉一者亦復不少俱無如本主人親自過目精心判別定價格外克己毫無贗品不合包退回換如蒙紳商士女惠顧請移玉至上海新北門內朝西門面第七家便是

乙4851